

ภาคผนวก

- ภาคผนวก ก สำเนาหนังสือเห็นชอบจาก สผ. และเงื่อนไขที่โครงการต้องปฏิบัติตามรายงานการวิเคราะห์ผลกระทบสิ่งแวดล้อม
- ภาคผนวก ข เอกสารประกอบมาตรการป้องกันและแก้ไขผลกระทบสิ่งแวดล้อม และมาตรการติดตามตรวจสอบผลกระทบสิ่งแวดล้อม
- ภาคผนวก ข-1 สำเนาจดหมายนำส่งรายงานผลการปฏิบัติตามมาตรการฯ ให้กับหน่วยงานที่เกี่ยวข้อง
- ภาคผนวก ข-2 หนังสือขออนุญาตเปลี่ยนแปลงเครื่องจักรและหนังสืออนุญาตให้เปลี่ยนแปลงเครื่องจักร
- ภาคผนวก ข-3 เอกสารการตรวจสอบเครื่องกรองฝุ่น
- ภาคผนวก ข-4 เอกสารการตรวจสอบและบำรุงรักษาเครื่องจักรเพื่อป้องกันเสียงดัง
- ภาคผนวก ข-5 Noise Contour Mapping
- ภาคผนวก ข-6 โครงการอนุรักษ์การได้ยิน
- ภาคผนวก ข-7 ตารางการทำงานของพนักงาน ปี 2566
- ภาคผนวก ข-8 หนังสือแจ้งผลการพิจารณาการขออนุญาตให้นำสิ่งปฏิกูลหรือวัสดุไม่ใช่แล้วออกนอกบริเวณโรงงาน
- ภาคผนวก ข-9 ใบกำกับการณ์ขนส่ง
- ภาคผนวก ข-10 บันทึกการตรวจสอบระบบบำบัดน้ำเสีย ระบบบำบัด Grease และรางระบายน้ำฝน
- ภาคผนวก ข-11 เอกสารควบคุมน้ำหนักรถบรรทุก
- ภาคผนวก ข-12 บันทึกชนิด/ปริมาณกากของเสียที่เกิดขึ้นภายในโครงการ
- ภาคผนวก ข-13 แบบ สก.3
- ภาคผนวก ข-14 รายชื่อพนักงานในท้องถิ่น
- ภาคผนวก ข-15 เอกสารการแต่งตั้งคณะกรรมการติดตามมาตรการตรวจสอบเฝ้าระวังผลกระทบสิ่งแวดล้อม และรายงานการประชุม
- ภาคผนวก ข-16 การจัดกิจกรรมมวลชนสัมพันธ์ ระหว่างเดือนกรกฎาคม-ธันวาคม พ.ศ. 2566
- ภาคผนวก ข-17 วิธีปฏิบัติงาน เรื่อง การติดต่อสื่อสารด้านข้อร้องเรียนความปลอดภัย อาชีวอนามัยและสิ่งแวดล้อม
- ภาคผนวก ข-18 สำเนาจดหมายนำส่งรายงานสรุปผลการตรวจวัดคุณภาพสิ่งแวดล้อมแก่หน่วยงานท้องถิ่น
- ภาคผนวก ข-19 เอกสารขอรับเงินกองทุนทดแทน
- ภาคผนวก ข-20 เอกสารการจัดตั้งคณะกรรมการความปลอดภัย อาชีวอนามัย และสภาพแวดล้อมในการทำงาน และรายงานการประชุม
- ภาคผนวก ข-21 นโยบายด้านความปลอดภัย
- ภาคผนวก ข-22 กฎเหล็กความปลอดภัย
- ภาคผนวก ข-23 บันทึกการฝึกอบรมพนักงานด้านความปลอดภัย
- ภาคผนวก ข-24 เอกสารการตรวจสอบบำรุงรักษาเครื่องจักร
- ภาคผนวก ข-25 ข้อเสนอแนะด้านความปลอดภัยและสุขอนามัย

ภาคผนวก (ต่อ)

- ภาคผนวก ข-26 ผลการตรวจสอบสภาพพนักงานก่อนเข้าทำงาน
- ภาคผนวก ข-27 ผลการตรวจสอบสภาพพนักงาน ประจำปี 2566
- ภาคผนวก ข-28 Work Instruction การตรวจสอบสภาพพนักงาน INSTRUCTION FOR HEALTH EXAMINATION
- ภาคผนวก ข-29 บันทึกสถิติการเกิดอุบัติเหตุ
- ภาคผนวก ข-30 เอกสารขึ้นทะเบียนเจ้าหน้าที่ความปลอดภัยในการทำงาน
- ภาคผนวก ข-31 แผนฉุกเฉิน ป้องกันและระงับเหตุ กรณีสารเคมี หก ล้น รั่วไหล
- ภาคผนวก ข-32 รายงานการฝึกซ้อมปฏิบัติการระงับเหตุฉุกเฉินในพื้นที่โครงการ ประจำปี 2566
- ภาคผนวก ข-33 เอกสารตรวจสอบและบำรุงรักษาอุปกรณ์ที่เกี่ยวข้องกับระบบก๊าซธรรมชาติ
- ภาคผนวก ข-34 ใบอนุญาตประกอบกิจการสถานที่ใช้ก๊าซธรรมชาติ
- ภาคผนวก ข-35 เอกสารเกี่ยวกับผู้ปฏิบัติงานสถานที่ใช้ก๊าซธรรมชาติ
- ภาคผนวก ข-36 เอกสารตรวจสอบและบำรุงรักษาอุปกรณ์ที่เกี่ยวข้องกับระบบก๊าซไฮโดรเจน
- ภาคผนวก ข-37 เอกสารขึ้นทะเบียนเป็นคณงานควบคุมก๊าซ
- ภาคผนวก ข-38 แผนฉุกเฉินป้องกันและระงับอัคคีภัย
- ภาคผนวก ข-39 Work Instruction ระเบียบปฏิบัติงาน กรณี เกิดเหตุฉุกเฉิน
- ภาคผนวก ข-40 แผนการตรวจสอบอุปกรณ์ป้องกันอัคคีภัย
- ภาคผนวก ข-41 สัญญาว่าจ้างผู้รับเหมาในการดูแลพื้นที่สีเขียว
- ภาคผนวก ข-42 ข้อมูลสถิติการเจ็บป่วยของประชาชนที่อยู่ในบริเวณพื้นที่ใกล้เคียง
- ภาคผนวก ข-43 รายงานผลการสำรวจความคิดเห็นของประชาชน ประจำปี 2566
- ภาคผนวก ค ผลการติดตามตรวจสอบผลกระทบสิ่งแวดล้อม
- ภาคผนวก ค-1 คุณภาพอากาศจากแหล่งกำเนิด
- ภาคผนวก ค-2 คุณภาพอากาศในบรรยากาศ
- ภาคผนวก ค-3 ระดับเสียงโดยทั่วไป
- ภาคผนวก ค-4 คุณภาพน้ำทิ้ง
- ภาคผนวก ค-5 คุณภาพดิน
- ภาคผนวก ค-6 ระดับความร้อนในสถานที่ทำงาน
- ภาคผนวก ค-7 คุณภาพอากาศในสถานประกอบการ
- ภาคผนวก ค-8 ระดับเสียงในสถานที่ทำงาน
- ภาคผนวก ง ใบรับรองการสอบเทียบเครื่องมือ
- ภาคผนวก จ สำเนาหนังสือใบอนุญาตขึ้นทะเบียนห้องปฏิบัติการวิเคราะห์เอกชน

ภาคผนวก ก

สำเนาหนังสือเห็นชอบจาก สผ. และเงื่อนไขที่โครงการต้องปฏิบัติตาม
รายงานการวิเคราะห์ผลกระทบสิ่งแวดล้อม



ที่ ทส ๑๐๐๙.๓/ ๕๐๙

สำนักงานนโยบายและแผน
ทรัพยากรธรรมชาติและสิ่งแวดล้อม
ถนนพระรามที่ ๖ แขวงสามเสนใน
เขตพญาไท กรุงเทพฯ ๑๐๔๐๐

๑๘ มกราคม ๒๕๕๙

เรื่อง ผลการพิจารณารายงานการวิเคราะห์ผลกระทบสิ่งแวดล้อมโครงการโรงงานผลิตลวดเหล็กตีเกลียวสำหรับเสริมยางรถยนต์ (ส่วนขยายครั้งที่ ๒) ของบริษัท สยามมิชลิน จำกัด

เรียน กรรมการผู้จัดการบริษัท สยามมิชลิน จำกัด

อ้างถึง หนังสือสำนักงานนโยบายและแผนทรัพยากรธรรมชาติและสิ่งแวดล้อม ที่ ทส ๑๐๐๙.๓/๑๒๗๘๔
ลงวันที่ ๒๒ ตุลาคม ๒๕๕๘

- สิ่งที่ส่งมาด้วย ๑. สำเนาหนังสือบริษัท กรีนเนอร์ คอนซัลแทนท์ จำกัด ที่ GNC ๗๐๔/๒๐๑๕-๑๒
ลงวันที่ ๒๙ ธันวาคม ๒๕๕๘
๒. มาตรการป้องกันและแก้ไขผลกระทบสิ่งแวดล้อม และมาตรการติดตามตรวจสอบ
ผลกระทบสิ่งแวดล้อมรายงานการวิเคราะห์ผลกระทบสิ่งแวดล้อมโครงการโรงงานผลิตลวดเหล็ก
ตีเกลียวสำหรับเสริมยางรถยนต์ (ส่วนขยายครั้งที่ ๒) ของบริษัท สยามมิชลิน จำกัด ตั้งอยู่ภายใน
เขตประกอบการอุตสาหกรรมเหมราชระยอง ตำบลหนองละลอก อำเภอบ้านค่าย จังหวัดระยอง
ที่บริษัท สยามมิชลิน จำกัด ต้องยึดถือปฏิบัติอย่างเคร่งครัด
๓. แนวทางการเสนอรายงานผลการปฏิบัติตามมาตรการป้องกันและแก้ไขผลกระทบสิ่งแวดล้อม
และมาตรการติดตามตรวจสอบผลกระทบสิ่งแวดล้อม สำหรับโครงการด้านอุตสาหกรรม
โครงการนิคมอุตสาหกรรม หรือโครงการที่มีลักษณะเดียวกับนิคมอุตสาหกรรม และ
โครงการด้านพลังงาน

ตามหนังสือที่อ้างถึง สำนักงานนโยบายและแผนทรัพยากรธรรมชาติและสิ่งแวดล้อม ได้แจ้งผล
การพิจารณารายงานการวิเคราะห์ผลกระทบสิ่งแวดล้อมโครงการโรงงานผลิตลวดเหล็กตีเกลียวสำหรับเสริมยาง
รถยนต์ (ส่วนขยายครั้งที่ ๒) ของบริษัท สยามมิชลิน จำกัด ตั้งอยู่ภายในเขตประกอบการอุตสาหกรรมเหมราชระยอง
ตำบลหนองละลอก อำเภอบ้านค่าย จังหวัดระยอง ซึ่งคณะกรรมการผู้ชำนาญการพิจารณารายงานการวิเคราะห์
ผลกระทบสิ่งแวดล้อมด้านอุตสาหกรรมและระบบสาธารณูปโภคที่สนับสนุนได้พิจารณารายงานดังกล่าว ในการประชุม
ครั้งที่ ๓๔/๒๕๕๘ เมื่อวันที่ ๓๐ กันยายน ๒๕๕๘ และมีมติไม่ให้ความเห็นชอบรายงานฯ โดยให้บริษัทฯ ปรับปรุง
แก้ไข และเพิ่มเติมรายละเอียดในรายงานฯ ในประเด็นต่างๆ ต่อมาบริษัท กรีนเนอร์ คอนซัลแทนท์ จำกัด ได้เสนอ
รายงานชี้แจงเพิ่มเติมครั้งที่ ๑ ให้สำนักงานนโยบายฯ ดำเนินการตามขั้นตอนการพิจารณารายงานฯ รายละเอียดดัง
สิ่งที่ส่งมาด้วย ๑ นั้น

สำนักงาน...

สำนักงานนโยบายและแผนทรัพยากรธรรมชาติและสิ่งแวดล้อม ได้พิจารณาข้อมูลดังกล่าวเบื้องต้น และนำเสนอต่อคณะกรรมการผู้ชำนาญการพิจารณารายงานการวิเคราะห์ผลกระทบสิ่งแวดล้อมด้าน อุตสาหกรรมและระบบสาธารณูปโภคที่สนับสนุน ในการประชุมครั้งที่ ๑/๒๕๕๙ เมื่อวันที่ ๖ มกราคม ๒๕๕๙ คณะกรรมการผู้ชำนาญการฯ พิจารณแล้ว มีมติให้ความเห็นชอบรายงานการวิเคราะห์ผลกระทบสิ่งแวดล้อม โรงงานผลิตสวตเหล็กดีบุกสำหรับเสริมยางรถยนต์ (ส่วนขยายครั้งที่ ๒) ของบริษัท สยามมิชลิน จำกัด ตั้งอยู่ ภายในเขตประกอบการอุตสาหกรรมเหมราชระยอง ตำบลหนองละลอก อำเภอบ้านค่าย จังหวัดระยอง ปฏิบัติตาม มาตรการป้องกันและแก้ไขผลกระทบต่อสิ่งแวดล้อม และมาตรการติดตามตรวจสอบผลกระทบสิ่งแวดล้อมที่เสนอไว้ในรายงานฯ อย่างเคร่งครัด รายละเอียดดังสิ่งที่ส่งมาด้วย ๒ ทั้งนี้ หากท่านได้รับอนุญาตจากหน่วยงานอนุญาตแล้ว สำนักงานนโยบายฯ ขอความร่วมมือท่านส่งสำเนาใบอนุญาตพร้อมเงื่อนไขให้สำนักงานนโยบายฯ ทราบด้วย และเมื่อมีการ เริ่มดำเนินโครงการแล้ว จะต้องเสนอรายงานผลการปฏิบัติตามมาตรการป้องกันและแก้ไขผลกระทบต่อสิ่งแวดล้อม และมาตรการติดตามตรวจสอบผลกระทบสิ่งแวดล้อม รายละเอียดดังสิ่งที่ส่งมาด้วย ๓ รวมทั้งโครงการจะต้องปฏิบัติตามกฎหมายอื่นที่เกี่ยวข้องด้วย และประสานกับผู้จัดทำรายงานฯ ให้ดำเนินการรวบรวมรายละเอียดข้อมูลทั้งหมด ตามลำดับการพิจารณาของคณะกรรมการผู้ชำนาญการฯ จำนวน ๑ เล่ม พร้อมแผ่นบันทึกข้อมูล (CD-ROM) ในรูป ของ Digital File (PDF) Adobe Acrobat จำนวน ๒ แผ่น พร้อมทั้งให้จัดทำรายงานฉบับสมบูรณ์ที่ปรับปรุงตาม ข้อคิดเห็นของคณะกรรมการผู้ชำนาญการฯ จำนวน ๓ เล่ม พร้อมแผ่นบันทึกข้อมูล (CD-ROM) ในรูปของ Digital File (PDF) Adobe Acrobat จำนวน ๘ แผ่น เสนอต่อสำนักงานนโยบายฯ ภายใน ๑ เดือน เพื่อใช้เป็นเอกสารอ้างอิง และส่งให้หน่วยงานที่เกี่ยวข้องต่อไป ทั้งนี้ สำนักงานนโยบายฯ ได้สำเนาหนังสือแจ้งบริษัท กรีนเนอร์ คอนซัลแทนท์ จำกัด เพื่อดำเนินการในส่วนที่เกี่ยวข้องต่อไปด้วยแล้ว

จึงเรียนมาเพื่อโปรดพิจารณาดำเนินการต่อไป

ขอแสดงความนับถือ

(นางปิยนันท์ โทณคนากรณ์)

รองเลขาธิการ ปฏิบัติราชการแทน

พระราชการสำนักงานนโยบายและแผนทรัพยากรธรรมชาติและสิ่งแวดล้อม

สำเนาถูกต้อง

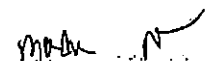
(นางกฤษณา สงวนทรัพย์ศิริ)
เจ้าพนักงานธุรการชำนาญงาน

สำนักวิเคราะห์ผลกระทบสิ่งแวดล้อม

โทร. ๐ ๒๒๖๕ ๖๕๐๐ ต่อ ๖๘๐๐

โทรสาร ๐ ๒๒๖๕ ๖๖๑๖

มาตรการป้องกันและแก้ไขผลกระทบสิ่งแวดล้อม
และมาตรการติดตามตรวจสอบผลกระทบสิ่งแวดล้อม
รายงานการวิเคราะห์ผลกระทบสิ่งแวดล้อม
โครงการโรงงานผลิตขวดพลาสติกเกลียวสำหรับเสริมยางรถยนต์ (ส่วนขยายครั้งที่ 2)
ตั้งอยู่ภายในเขตประกอบการอุตสาหกรรมเหมราชระยอง
ตำบลหนองละลอก อำเภอบ้านค่าย จังหวัดระยอง
ที่บริษัท สยามมิชลิน จำกัด ต้องยึดถือปฏิบัติอย่างเคร่งครัด

ตารางที่ 1

มาตรการป้องกันและแก้ไขผลกระทบสิ่งแวดล้อม ช่วงก่อสร้าง
โครงการโรงงานผลิตขวดพลาสติกเกลียวสำหรับเสริมยางรถยนต์ (ส่วนขยายครั้งที่ 2) ของบริษัท สยามมิชลิน จำกัด

ผลกระทบสิ่งแวดล้อม	มาตรการป้องกันและแก้ไขผลกระทบสิ่งแวดล้อม	สถานที่ดำเนินการ	ระยะเวลาดำเนินการ	ผู้รับผิดชอบ
1. คุณภาพอากาศ	<ul style="list-style-type: none"> - รถบรรทุกวัสดุก่อสร้างต้องมีสิ่งปกปิดและ/หรือสิ่งผูกมัดในส่วนบรรทุก เพื่อป้องกันการตกหล่นของวัสดุที่บรรทุกอยู่ - บำรุงรักษาเครื่องยนต์ต่างๆ เพื่อลดควันเสียที่ปล่อยออกมาจากรถ - ห้ามเผาทำลายเศษวัสดุหรือขยะมูลฝอยในพื้นที่ก่อสร้าง - ฉีดพรมน้ำในพื้นที่ก่อสร้างที่มีการฟุ้งกระจายของฝุ่นละออง เช่น ถนน พื้นที่ที่มีกิจกรรมการปรับถม เป็นต้น เพื่อลดการฟุ้งกระจายของฝุ่นจากกิจกรรมการก่อสร้างอย่างน้อย 2 ครั้ง/วัน (เช้า-บ่าย) - ป้องกันเศษดินและทรายที่อาจติดไปกับล้อรถบรรทุกที่ออกจากพื้นที่ก่อสร้าง 	<ul style="list-style-type: none"> - เส้นทางขนส่งและภายในพื้นที่ก่อสร้าง - เส้นทางขนส่งและภายในพื้นที่ก่อสร้าง - ภายในพื้นที่โครงการ - ภายในพื้นที่โครงการ - รถที่ใช้ในกิจกรรมก่อสร้าง 	<ul style="list-style-type: none"> - ตลอดระยะเวลาก่อสร้าง - ตลอดระยะเวลาก่อสร้าง - ตลอดระยะเวลาก่อสร้าง - ตลอดระยะเวลาก่อสร้าง - ตลอดระยะเวลาก่อสร้าง 	<ul style="list-style-type: none"> - บริษัท สยามมิชลิน จำกัด - บริษัท สยามมิชลิน จำกัด - บริษัท สยามมิชลิน จำกัด - บริษัท สยามมิชลิน จำกัด - บริษัท สยามมิชลิน จำกัด
2. เสียง	<ul style="list-style-type: none"> - จัดกิจกรรมการก่อสร้างที่ก่อให้เกิดเสียงดังในช่วงเวลา 19.00-07.00 น. - ดูแลรักษาเครื่องมือ เครื่องจักร อุปกรณ์การก่อสร้าง ให้อยู่ในสภาพดีตลอดเวลา เพื่อลดระดับเสียงจากอุปกรณ์ดังกล่าว - จัดหาอุปกรณ์ป้องกันเสียง เช่น ที่อุดหู (ear plugs) ที่ครอบหู (ear muffs) เบ็ดดับ ให้กับคนงานก่อสร้างที่ทำงานในบริเวณที่มีเสียงดังเกินกว่า 85 เดซิเบลเอ - โครงการกำหนดให้บริษัทรับเหมาดำเนินการชั่วคราวบริเวณเขตพื้นที่ก่อสร้างโครงการด้านที่ติดกับชุมชน 	<ul style="list-style-type: none"> - ภายในพื้นที่โครงการ - ภายในพื้นที่โครงการ - ภายในพื้นที่โครงการ - ภายในพื้นที่โครงการ 	<ul style="list-style-type: none"> - ตลอดระยะเวลาก่อสร้าง - ตลอดระยะเวลาก่อสร้าง - ตลอดระยะเวลาก่อสร้าง - ตลอดระยะเวลาก่อสร้าง 	<ul style="list-style-type: none"> - บริษัท สยามมิชลิน จำกัด - บริษัท สยามมิชลิน จำกัด - บริษัท สยามมิชลิน จำกัด - บริษัท สยามมิชลิน จำกัด

มาตรการป้องกันและแก้ไขผลกระทบสิ่งแวดล้อม ช่วงก่อสร้าง โครงการโรงงานผลิตขวดพลาสติกชีวภาพสำหรับเสริมยางรถยนต์ (ส่วนขยายครั้งที่ 2) ของบริษัท สยามมิชลิน จำกัด (ต่อ)

ผลกระทบสิ่งแวดล้อม	มาตรการป้องกันและแก้ไขผลกระทบสิ่งแวดล้อม	สถานที่ดำเนินการ	ระยะเวลาดำเนินการ	ผู้รับผิดชอบ ^{1/}
3. คุณภาพน้ำ	<ul style="list-style-type: none"> - ห้ามมิให้มีการระบายของเสียลงสู่รางระบายน้ำของโครงการและของเขตประกอบการฯ - จัดให้มีระบบระบายน้ำชั่วคราวในแนวเดียวกับที่จะจัดสร้างรางระบายน้ำถาวรเพื่อป้องกันน้ำฝนที่ชะล้างดินไหลลงสู่พื้นที่ข้างเคียง ก่อนระบายลงสู่บ่อดักตะกอน ซึ่งก่อสร้างอยู่บริเวณด้านทิศเหนือและด้านทิศใต้ของโครงการ ตรงที่จุดก่อนจะปล่อยน้ำออกสู่รางระบายของเขตประกอบการฯ * บ่อด้านทิศเหนือขนาด กว้าง 2.2 ยาว 6 เมตร ลึก 1.2 เมตร ปริมาตรสำหรับน้ำ 13.2 ลูกบาศก์เมตร * บ่อด้านทิศใต้ขนาด กว้าง 1.5 ยาว 3 เมตร ลึก 1.2 เมตร ปริมาตรสำหรับน้ำ 4.5 ลูกบาศก์เมตร - จัดให้มีบ่อดักตะกอนตามแนวรางระบาย ขนาด 1x1.8x0.5 เมตร ทุกระยะ 15 เมตร - ให้มีการตรวจสอบประสิทธิภาพของรางระบายน้ำชั่วคราวเป็นประจำ หากพบว่าชำรุดเสียหายให้ซ่อมแซมให้อยู่ในสภาพใช้งานได้โดยเร็ว - น้ำเสียที่เกิดจากคณงานก่อสร้าง โครงการกำหนดให้บริษัทรับเหมาจัดเตรียมห้องน้ำ-ห้องส้วมแบบเคลื่อนที่ที่มีถังเก็บกักสิ่งปฏิกูลสำหรับคณงานอย่างเพียงพอ (กฎกระทรวง ว่าด้วยการจัดสวัสดิการในสถานประกอบกิจการ พ.ศ. 2548 และกฎกระทรวง ฉบับที่ 63 (พ.ศ. 2551) ออกตามความในพระราชบัญญัติควบคุมอาคาร พ.ศ. 2522) ก่อนรวบรวมให้หน่วยงานที่ได้รับอนุญาตจากราชการรับไปกำจัดต่อไป 	<ul style="list-style-type: none"> - ภายในพื้นที่โครงการ - ภายในพื้นที่โครงการ - ภายในพื้นที่โครงการ - ภายในพื้นที่โครงการ - ภายในพื้นที่โครงการ 	<ul style="list-style-type: none"> - ตลอดระยะเวลาก่อสร้าง - ตลอดระยะเวลาก่อสร้าง - แล้วเสร็จในช่วงเดือนแรกของการก่อสร้าง - ตลอดระยะเวลาก่อสร้าง - ตลอดระยะเวลาก่อสร้าง 	<ul style="list-style-type: none"> - บริษัท สยามมิชลิน จำกัด - บริษัท สยามมิชลิน จำกัด - บริษัท สยามมิชลิน จำกัด - บริษัท สยามมิชลิน จำกัด - บริษัท สยามมิชลิน จำกัด

มกราคม 2559 หน้า 3/57

มาตรการป้องกันและแก้ไขผลกระทบสิ่งแวดล้อม ช่วงก่อสร้าง โครงการโรงงานผลิตขวดพลาสติกชีวภาพสำหรับเสริมยางรถยนต์ (ส่วนขยายครั้งที่ 2) ของบริษัท สยามมิชลิน จำกัด (ต่อ)

ผลกระทบสิ่งแวดล้อม	มาตรการป้องกันและแก้ไขผลกระทบสิ่งแวดล้อม	สถานที่ดำเนินการ	ระยะเวลาดำเนินการ	ผู้รับผิดชอบ ^{1/}
	<ul style="list-style-type: none"> - น้ำเสียจากกิจกรรมการก่อสร้าง เช่น น้ำทิ้งหลังจากการล้างทำความสะอาด น้ำผสมปูน เป็นต้น โครงการกำหนดให้บริษัทรับเหมาจัดเตรียมระบบการจัดการน้ำเสีย แบ่งเป็น 2 ส่วน คือ ในส่วนของน้ำผสมปูนกำหนดให้ผู้รับเหมารวบรวมไปตกตะกอนในถังขนาด 200 ลิตร ก่อนรวบรวมตะกอนที่อยู่ด้านล่างนำไปตากแห้งเพื่อรอส่งกำจัดโดยหน่วยงานที่ได้รับอนุญาตนำไปกำจัด สำหรับน้ำเสียจากการตกตะกอนน้ำปูนและน้ำล้างทำความสะอาดจะถูกรวบรวมและทยอยนำไปบำบัดที่ระบบบำบัดน้ำเสียของโครงการต่อไป 	<ul style="list-style-type: none"> - ภายในพื้นที่โครงการ 	<ul style="list-style-type: none"> - ตลอดระยะเวลาก่อสร้าง 	<ul style="list-style-type: none"> - บริษัท สยามมิชลิน จำกัด
4. การคมนาคมขนส่ง	<ul style="list-style-type: none"> - กำหนดให้บริษัทรับเหมาจัดให้มีเจ้าหน้าที่เพื่ออำนวยความสะดวกและดูแลการเข้า-ออกของรถบรรทุกต่างๆ ที่วิ่งเข้าสู่พื้นที่ก่อสร้าง - จำกัดความเร็วของยานพาหนะให้ไม่เกิน 60 กิโลเมตร/ชั่วโมง ภายในเขตประกอบการฯ - ควบคุมน้ำหนักบรรทุกให้เป็นไปตามมาตรฐานหรือกฎหมายเพื่อป้องกันความเสียหายของพื้นผิวจราจร - กำหนดให้พนักงานขับรถบรรทุกปฏิบัติตามกฎจราจรอย่างเคร่งครัด 	<ul style="list-style-type: none"> - ภายในพื้นที่โครงการ - ถนน ภายใน เขตประกอบการฯ - เส้นทางขนส่ง และภายในพื้นที่โครงการ - เส้นทางขนส่ง และภายในพื้นที่โครงการ 	<ul style="list-style-type: none"> - ตลอดระยะเวลาก่อสร้าง - ตลอดระยะเวลาก่อสร้าง - ตลอดระยะเวลาก่อสร้าง - ตลอดระยะเวลาก่อสร้าง 	<ul style="list-style-type: none"> - บริษัท สยามมิชลิน จำกัด - บริษัท สยามมิชลิน จำกัด - บริษัท สยามมิชลิน จำกัด - บริษัท สยามมิชลิน จำกัด
5. การจัดการของเสีย	<ul style="list-style-type: none"> - ต้องจัดให้มีภาชนะรองรับที่มีฝาปิดมิดชิดตั้งกระจายอยู่ในพื้นที่ก่อสร้างอย่างเพียงพอ - แยกขยะที่เกิดจากการก่อสร้างและขยะจากกิจกรรมต่างๆ ของคณงานออกจากกัน - จัดให้มีคณงานที่รับผิดชอบในการเก็บรวบรวมกากของเสีย/ขยะมูลฝอยให้เป็นระเบียบ 	<ul style="list-style-type: none"> - ภายในพื้นที่โครงการ - ภายในพื้นที่โครงการ - ภายในพื้นที่โครงการ 	<ul style="list-style-type: none"> - ตลอดระยะเวลาก่อสร้าง - ตลอดระยะเวลาก่อสร้าง - ตลอดระยะเวลาก่อสร้าง 	<ul style="list-style-type: none"> - บริษัท สยามมิชลิน จำกัด - บริษัท สยามมิชลิน จำกัด - บริษัท สยามมิชลิน จำกัด

มกราคม 2559 หน้า 4/57

มาตรการป้องกันและแก้ไขผลกระทบสิ่งแวดล้อม ช่วงก่อสร้าง โครงการโรงงานผลิตขวดพลาสติกชีวภาพสำหรับเสริมยางรถยนต์ (ส่วนขยายครั้งที่ 2) ของบริษัท สยามมิชลิน จำกัด (ต่อ)

ผลกระทบสิ่งแวดล้อม	มาตรการป้องกันและแก้ไขผลกระทบสิ่งแวดล้อม	สถานที่ดำเนินการ	ระยะเวลาดำเนินการ	ผู้รับผิดชอบ ^{1/}
(2) กฎข้อบังคับเกี่ยวกับการทำงานว่าด้วยเขตก่อสร้าง	- บริษัทรับเหมาต้องจัดเตรียมการรักษายาบาลและการปฐมพยาบาลเบื้องต้น และจัดให้มีรถสำรองสำหรับรับส่งผู้บาดเจ็บไปยังโรงพยาบาลใกล้เคียง	- ภายในพื้นที่โครงการ	- ตลอดระยะเวลาก่อสร้าง	- บริษัท สยามมิชลิน จำกัด
	- จัดให้ผู้ปฏิบัติงานสวมรองเท้าบูทกันหิมะ และอุปกรณ์คุ้มครองความปลอดภัยส่วนบุคคลให้เหมาะสม เพียงพอตามลักษณะงาน	- ภายในพื้นที่โครงการ	- ตลอดระยะเวลาก่อสร้าง	- บริษัท สยามมิชลิน จำกัด
	- บริษัทผู้รับเหมาต้องขออนุญาตทำงานก่อนเริ่มการทำงานตามระเบียบปฏิบัติการอนุญาตทำงานที่ได้รับความเห็นชอบ	- ภายในพื้นที่โครงการ	- ตลอดระยะเวลาก่อสร้าง	- บริษัท สยามมิชลิน จำกัด
	- ปฏิบัติตามวิธีการทำงาน กฎ ระเบียบ ที่ระบุไว้ในใบอนุญาตทำงาน และ/หรือแผนการป้องกันอุบัติเหตุ (Prevention plan) อย่างเคร่งครัด	- ภายในพื้นที่โครงการ	- ตลอดระยะเวลาก่อสร้าง	- บริษัท สยามมิชลิน จำกัด
	- เมื่อพบเห็นสภาพการทำงานที่ไม่ปลอดภัย หรือพบว่าเครื่องมือเครื่องใช้ชำรุดไม่อยู่ในสภาพที่ปลอดภัย ให้รายงานให้ผู้บังคับบัญชาทราบทันที	- ภายในพื้นที่โครงการ	- ตลอดระยะเวลาก่อสร้าง	- บริษัท สยามมิชลิน จำกัด
	- เมื่อเกิดภาวะฉุกเฉิน การปฏิบัติเพื่อควบคุมเหตุ ให้เป็นไปตามแผนฉุกเฉินของโครงการโดยผู้ควบคุมงานของบริษัทฯ จะต้องนำพนักงานในความรับผิดชอบอพยพมาที่จุดรวมพลตามที่กำหนดไว้ในพื้นที่ของโครงการ และทำการตรวจเช็คจำนวนพนักงาน แล้วแจ้งให้เจ้าหน้าที่ความปลอดภัยหรือผู้ควบคุมงานโครงการทราบ	- ภายในพื้นที่โครงการ	- ตลอดระยะเวลาก่อสร้าง	- บริษัท สยามมิชลิน จำกัด
(3) กฎข้อบังคับเกี่ยวกับการใช้เครื่องจักรอุปกรณ์ เครื่องมือ	- กำหนดบริเวณเขตก่อสร้าง โดยทำรั้วหรือคอกกั้นสูงไม่น้อยกว่า 2 เมตร ที่มั่นคงแข็งแรงไว้ตลอดแนวเขตก่อสร้าง และจัดทำป้ายปิดประกาศแสดง "เขตก่อสร้าง" ในบริเวณที่ดำเนินการก่อสร้างให้เห็นชัดเจน	- ภายในพื้นที่โครงการ	- ตลอดระยะเวลาก่อสร้าง	- บริษัท สยามมิชลิน จำกัด
	- กรณีเขตปฏิบัติงานที่มีความเสี่ยงสูง เช่น เขตที่มีเศษวัสดุตกจากที่สูง พื้นที่ช่องเปิด พื้นที่สูงที่ไม่มีราวกัน เป็นต้น ต้องมีการจัดการทำเขตแสดงพื้นที่อันตรายด้วยแถบกันสะท้อนแสง หรืออุปกรณ์กันเขตเตือนอันตราย ผู้ควบคุมทั้งจัดให้มีป้ายเตือนอันตรายในบริเวณดังกล่าว	- ภายในพื้นที่โครงการ	- ตลอดระยะเวลาก่อสร้าง	- บริษัท สยามมิชลิน จำกัด

มกราคม 2559 หน้า 7/57

มาตรการป้องกันและแก้ไขผลกระทบสิ่งแวดล้อม ช่วงก่อสร้าง โครงการโรงงานผลิตขวดพลาสติกชีวภาพสำหรับเสริมยางรถยนต์ (ส่วนขยายครั้งที่ 2) ของบริษัท สยามมิชลิน จำกัด (ต่อ)

ผลกระทบสิ่งแวดล้อม	มาตรการป้องกันและแก้ไขผลกระทบสิ่งแวดล้อม	สถานที่ดำเนินการ	ระยะเวลาดำเนินการ	ผู้รับผิดชอบ ^{1/}
(3) กฎข้อบังคับเกี่ยวกับการใช้เครื่องจักรอุปกรณ์ เครื่องมือ	- บริษัทผู้รับเหมาต้องปฏิบัติตามกฎกระทรวงแรงงาน เรื่องการกำหนดมาตรฐานในการบริหารและการจัดการด้านความปลอดภัยและสภาพแวดล้อมในการทำงานเกี่ยวกับเครื่องจักร ปั้นจั่น และหม้อน้ำ พ.ศ. 2552	- ภายในพื้นที่โครงการ	- ตลอดระยะเวลาก่อสร้าง	- บริษัท สยามมิชลิน จำกัด
	- ก่อนนำเครื่องมืองอกออกใช้ ต้องตรวจสอบให้แน่ใจว่าเครื่องมือกลนั้นอยู่ในสภาพที่ใช้การได้ดีและปลอดภัย	- ภายในพื้นที่โครงการ	- ตลอดระยะเวลาก่อสร้าง	- บริษัท สยามมิชลิน จำกัด
(4) กฎข้อบังคับเกี่ยวกับการสร้างนั่งร้านและการทำงานบนที่สูง	- บริษัทผู้รับเหมาต้องควบคุมคนงานที่ต้องปฏิบัติงานในที่สูงต่างระดับเกินกว่า 1.22 เมตร ต้องมีการสวมใส่ Safety Harness ตลอดเวลาที่ปฏิบัติงาน	- ภายในพื้นที่โครงการ	- ตลอดระยะเวลาก่อสร้าง	- บริษัท สยามมิชลิน จำกัด
	- กรณีที่มีจุดที่จะมีวัสดุตกจากที่สูง ต้องกับขอบเขตห้ามเข้าแสดงอันตราย ห้ามไม่ให้มีการเดินผ่านในจุดดังกล่าวหรืออาจใช้ตาข่ายติดตั้งป้องกันวัสดุตกสู่ก้น	- ภายในพื้นที่โครงการ	- ตลอดระยะเวลาก่อสร้าง	- บริษัท สยามมิชลิน จำกัด
	- กรณีที่มีการปฏิบัติงานที่สูงซึ่งไม่สามารถคล้อง Safety Harness ขณะปฏิบัติงานได้ ต้องจัดให้มีราวสลิง หรือราวเชือกม่านตามยาวเพื่อให้สามารถคล้อง Safety Harness และลากเคเบิลที่ใต้	- ภายในพื้นที่โครงการ	- ตลอดระยะเวลาก่อสร้าง	- บริษัท สยามมิชลิน จำกัด
	- กรณีปฏิบัติงานบนหลังคากระเบื้องซึ่งไม่สามารถคล้อง Safety Harness ได้ ต้องจัดทำราวสลิงหรือราวเชือกที่มีมั่นคงแข็งแรง เพื่อคล้องยึดกับ Safety Harness (เชือก สลึงช่วยชีวิต) และมีแผ่นไม้ที่มีความหนาและความยาวเพียงพอเพื่อปูพื้นทางเดินบนกระเบื้องหลังคา ตลอดเวลาในการปฏิบัติงาน	- ภายในพื้นที่โครงการ	- ตลอดระยะเวลาก่อสร้าง	- บริษัท สยามมิชลิน จำกัด
(4) กฎข้อบังคับเกี่ยวกับการสร้างนั่งร้านและการทำงานบนที่สูง	- การตั้งนั่งร้านบริษัทผู้รับเหมาต้องจัดให้มีการตรวจสอบรับรองความปลอดภัยของนั่งร้านร่วมกับผู้ควบคุมงานของโครงการ	- ภายในพื้นที่โครงการ	- ตลอดระยะเวลาก่อสร้าง	- บริษัท สยามมิชลิน จำกัด

มกราคม 2559 หน้า 8/57

มาตรการป้องกันและแก้ไขผลกระทบสิ่งแวดล้อม ช่วงก่อสร้าง โครงการโรงงานผลิตขวดพลาสติกชีวภาพสำหรับเสริมยางรถยนต์ (ส่วนขยายครั้งที่ 2) ของบริษัท สยามมิชลิน จำกัด (ต่อ)

ผลกระทบสิ่งแวดล้อม	มาตรการป้องกันและแก้ไขผลกระทบสิ่งแวดล้อม	สถานที่ดำเนินการ	ระยะเวลาดำเนินการ	ผู้รับผิดชอบ ^{1/}
(5) กฎข้อบังคับเกี่ยวกับการคอกเสาเข็มและการขุดเจาะ	<ul style="list-style-type: none"> - ปฏิบัติตามรายละเอียดคุณลักษณะของเครื่องคอกเสาเข็มและคู่มือการใช้งานที่ผู้ผลิตเครื่องคอกเสาเข็มกำหนดไว้ - จัดให้มีคู่มือการใช้เครื่องคอกเสาเข็มและวิธีการใช้รหัสสัญญาณในการควบคุมการคอกเสาเข็ม ให้ลูกจ้างได้ศึกษาและใช้เป็นที่เข้าใจในระหว่างลูกจ้างที่เกี่ยวข้อง - จัดให้มีป้ายพิกัดน้ำหนักรถ และคำแนะนำการใช้เครื่องคอกเสาเข็มไว้ที่จุดหรือตำแหน่งที่ผู้ควบคุมเครื่องคอกเสาเข็มเห็นได้ชัดเจน - เครื่องจักรและอุปกรณ์อื่นที่ใช้กับเครื่องคอกเสาเข็ม ให้บริษัทผู้รับเหมาจัดให้เป็นไปตามกฎกระทรวง เรื่อง การกำหนดมาตรฐานในการบริหารและการจัดการด้านความปลอดภัยอาชีวอนามัยและสภาพแวดล้อมในการทำงานเกี่ยวกับเครื่องจักร ปั้นจั่น และหม้อน้ำ พ.ศ. 2552 - จัดให้มีการป้องกันมิให้ควันไอเสียของเครื่องคอกเสาเข็มฟุ้งกระจายเป็นอันตรายต่อลูกจ้าง หรือเป็นควันหนาที่จนผู้ควบคุมเครื่องคอกเสาเข็มหรือลูกจ้างอื่นมองไม่เห็นการทำงานของเครื่องคอกเสาเข็ม และจัดให้มีระบบระบายอากาศเสียออกจากบริเวณนั้น - จัดให้มีผู้ควบคุมงาน ทำหน้าที่ตรวจความปลอดภัยในการทำงานเกี่ยวกับการคอกเสาเข็มก่อนการทำงาน และขณะทำงานทุกขั้นตอน เพื่อให้เกิดความปลอดภัยภายใต้การควบคุมของวิศวกร - ห้ามใช้เครื่องจักรขุด ในแนวที่มีสายไฟและมีท่อระดับเพลิง โดยก่อนเริ่มทำงานต้องได้รับการอนุมัติและการตรวจสอบระบบไฟฟ้าใต้ดินและระบบท่อน้ำดับเพลิงจากโครงการ - ต้องมี Certificate of Excavation ทุกครั้งที่ทำงานขุด โดยมีลายมือชื่อของผู้ขออนุมัติตามหน้าที่รับผิดชอบ 	<ul style="list-style-type: none"> - ภายในพื้นที่โครงการ - ภายในพื้นที่โครงการ - ภายในพื้นที่โครงการ - ภายในพื้นที่โครงการ - ภายในพื้นที่โครงการ - ภายในพื้นที่โครงการ - ภายในพื้นที่โครงการ 	<ul style="list-style-type: none"> - ตลอดระยะเวลาก่อสร้าง - ตลอดระยะเวลาก่อสร้าง - ตลอดระยะเวลาก่อสร้าง - ตลอดระยะเวลาก่อสร้าง - ตลอดระยะเวลาก่อสร้าง - ตลอดระยะเวลาก่อสร้าง - ตลอดระยะเวลาก่อสร้าง 	<ul style="list-style-type: none"> - บริษัท สยามมิชลิน จำกัด - บริษัท สยามมิชลิน จำกัด - บริษัท สยามมิชลิน จำกัด - บริษัท สยามมิชลิน จำกัด - บริษัท สยามมิชลิน จำกัด - บริษัท สยามมิชลิน จำกัด - บริษัท สยามมิชลิน จำกัด

มกราคม 2559 หน้า 9/57

มาตรการป้องกันและแก้ไขผลกระทบสิ่งแวดล้อม ช่วงก่อสร้าง โครงการโรงงานผลิตขวดพลาสติกชีวภาพสำหรับเสริมยางรถยนต์ (ส่วนขยายครั้งที่ 2) ของบริษัท สยามมิชลิน จำกัด (ต่อ)

ผลกระทบสิ่งแวดล้อม	มาตรการป้องกันและแก้ไขผลกระทบสิ่งแวดล้อม	สถานที่ดำเนินการ	ระยะเวลาดำเนินการ	ผู้รับผิดชอบ ^{1/}
	<ul style="list-style-type: none"> - จัดหาพนักงานเฝ้าระวังอัคคีภัย (Fire Watch Man) เพื่อทำหน้าที่เฝ้าระวังงาน Hot Work ในแต่ละงาน โดยพนักงานเฝ้าระวังที่ได้รับมอบหมายจะต้องได้รับการอบรมและมีความรู้ในเรื่องการดับเพลิง - จัดเตรียมถังดับเพลิงชนิด A, B, C ขนาดบรรจุไม่ต่ำกว่า 15 ปอนด์ ความสามารถในการดับเพลิง (Fire Rating) ไม่ต่ำกว่า 3A10B อย่างน้อย 2 ถังต่องาน Hot Work 1 จุดและถังดับเพลิงที่นำมาใช้งานจะต้องผ่านการตรวจสอบสภาพจากหน่วยงานดับเพลิงก่อนการใช้งานทุกครั้ง - จัดเตรียมผ้ากันไฟชนิด Non-Asbestos หรือฉาตรอง เพื่อใช้ในการรองรับสะเก็ดไฟจากการเชื่อม - ถังก๊าซที่นำมาใช้ในงานเชื่อมหรือตัด ต้องเป็นไปตามมาตรฐานผลิตภัณฑ์อุตสาหกรรม (มอก.) และระบุวันตรวจสอบถังที่ยังไม่หมดอายุภายใน 5 ปี - งานตัดด้วยเลเซอร์ไฟและงานเชื่อมโลหะต้องมีใบอนุญาตใช้ไฟ (Hot Work Permit) 	<ul style="list-style-type: none"> - ภายในพื้นที่โครงการ - ภายในพื้นที่โครงการ - ภายในพื้นที่โครงการ - ภายในพื้นที่โครงการ - ภายในพื้นที่โครงการ 	<ul style="list-style-type: none"> - ตลอดระยะเวลาก่อสร้าง - ตลอดระยะเวลาก่อสร้าง - ตลอดระยะเวลาก่อสร้าง - ตลอดระยะเวลาก่อสร้าง - ตลอดระยะเวลาก่อสร้าง 	<ul style="list-style-type: none"> - บริษัท สยามมิชลิน จำกัด - บริษัท สยามมิชลิน จำกัด - บริษัท สยามมิชลิน จำกัด - บริษัท สยามมิชลิน จำกัด - บริษัท สยามมิชลิน จำกัด
8. สาธารณสุขและสุขภาพ	<ul style="list-style-type: none"> - ปฏิบัติตามมาตรการป้องกันและแก้ไขผลกระทบสิ่งแวดล้อมด้านคุณภาพอากาศ และระดับเสียง การคมนาคมขนส่ง และอาชีวอนามัยและความปลอดภัยอย่างเคร่งครัด - จัดให้มีระบบสุขภาพขั้นพื้นฐานแก่คนงานก่อสร้างอย่างเพียงพอ - ให้ความรู้และคำแนะนำแก่คนงานก่อสร้างในการป้องกันโรค โดยขอความร่วมมือจากหน่วยงานให้บริการสาธารณสุขในพื้นที่ เช่น โรงพยาบาลส่งเสริมสุขภาพประจำตำบลบ้านคลองน้ำเย็น โรงพยาบาลส่งเสริมสุขภาพประจำตำบลบ้านสดบรรม โรงพยาบาลส่งเสริมสุขภาพประจำตำบลบ้านละหารไร่ โรงพยาบาลส่งเสริมสุขภาพประจำตำบลบ้านตัวอย่าง โรงพยาบาลส่งเสริมสุขภาพประจำตำบลนิคมพัฒนา เป็นต้น 	<ul style="list-style-type: none"> - ภายในพื้นที่โครงการ - ภายในพื้นที่โครงการ - ภายในพื้นที่โครงการ 	<ul style="list-style-type: none"> - ตลอดระยะเวลาก่อสร้าง - ตลอดระยะเวลาก่อสร้าง - ตลอดระยะเวลาก่อสร้าง 	<ul style="list-style-type: none"> - บริษัท สยามมิชลิน จำกัด - บริษัท สยามมิชลิน จำกัด - บริษัท สยามมิชลิน จำกัด

มกราคม 2559 หน้า 10/57

มาตรการป้องกันและแก้ไขผลกระทบสิ่งแวดล้อม ช่วงก่อสร้าง โครงการโรงงานผลิตขวดพลาสติกเกรดพรีเมียมสำหรับเสริมยางรถยนต์ (ส่วนขยายครั้งที่ 2) ของบริษัท สยามมิชลิน จำกัด (ต่อ)

ผลกระทบสิ่งแวดล้อม	มาตรการป้องกันและแก้ไขผลกระทบสิ่งแวดล้อม	สถานที่ดำเนินการ	ระยะเวลาดำเนินการ	ผู้รับผิดชอบ ^{1/}
	- ผู้รับเหมาก่อสร้างจะต้องจัดให้มีหน่วยปฐมพยาบาลเบื้องต้นในพื้นที่โครงการ และประสานงานกับหน่วยงานให้บริการสาธารณสุขในพื้นที่ในกรณีที่ต้องส่งต่อผู้ป่วย	- ภายในพื้นที่โครงการ	- ตลอดระยะเวลาก่อสร้าง	- บริษัท สยามมิชลิน จำกัด

หมายเหตุ : ^{1/} บริษัทรับเหมาเป็นผู้ดำเนินการ และบริษัท สยามมิชลิน จำกัด เป็นผู้กำกับดูแลให้บริษัทรับเหมาปฏิบัติตามมาตรการที่กำหนด

ที่มา : บริษัท สยามมิชลิน จำกัด, 2559



มกราคม 2559 หน้า 11/57

ตารางที่ 2

มาตรการป้องกันและแก้ไขผลกระทบสิ่งแวดล้อม ช่วงดำเนินการ
โครงการโรงงานผลิตขวดพลาสติกเกรดพรีเมียมสำหรับเสริมยางรถยนต์ (ส่วนขยายครั้งที่ 2) ของบริษัท สยามมิชลิน จำกัด

ผลกระทบสิ่งแวดล้อม	มาตรการป้องกันและแก้ไขผลกระทบสิ่งแวดล้อม	สถานที่ดำเนินการ	ระยะเวลาดำเนินการ	ผู้รับผิดชอบ
1. เรื่องทั่วไป การปฏิบัติตาม มาตรการ	<p>- ปฏิบัติตามมาตรการป้องกันและแก้ไขผลกระทบสิ่งแวดล้อมและมาตรการติดตามตรวจสอบผลกระทบสิ่งแวดล้อมที่เสนอในรายงานการวิเคราะห์ผลกระทบสิ่งแวดล้อมโครงการโรงงานผลิตขวดพลาสติกเกรดพรีเมียมสำหรับเสริมยางรถยนต์ (ส่วนขยายครั้งที่ 2) ของบริษัท สยามมิชลิน จำกัด ตั้งอยู่ในเขตประกอบการอุตสาหกรรมเหมราชระยอง อำเภอบ้านค่าย จังหวัดระยอง ซึ่งจัดทำโดย บริษัท กรีนเนอร์ คอนซัลแตนท์ จำกัด</p> <p>- เมื่อผลการติดตามตรวจสอบได้แสดงถึงปัญหาสิ่งแวดล้อม บริษัท สยามมิชลิน จำกัด ต้องดำเนินการปรับปรุงแก้ไขปัญหาดังกล่าวโดยเร็ว และต้องปฏิบัติตามมาตรการป้องกันและแก้ไขผลกระทบสิ่งแวดล้อมและมาตรการติดตามตรวจสอบผลกระทบสิ่งแวดล้อมโดยเคร่งครัด เพื่อประโยชน์ในการพิจารณาความเหมาะสมของการกำหนดระยะเวลาในการติดตามตรวจสอบต่อไป</p> <p>- หากเกิดเหตุการณ์ใดๆ ก็ตามที่เกี่ยวข้องให้เกิดผลกระทบต่อคุณภาพสิ่งแวดล้อม บริษัท สยามมิชลิน จำกัด ต้องแจ้งให้สำนักงานทรัพยากรธรรมชาติและสิ่งแวดล้อมจังหวัดระยอง สำนักงานงานอุตสาหกรรมจังหวัดระยอง กรมโรงงานอุตสาหกรรม และสำนักงานนโยบายและแผนทรัพยากรธรรมชาติและสิ่งแวดล้อม (สน.) ทราบโดยเร็วเพื่อสำนักงานจะได้ให้ความร่วมมือในการแก้ไขปัญหาดังกล่าว</p>	<p>- ภายในพื้นที่โครงการ</p> <p>- ภายในพื้นที่โครงการ</p> <p>- ภายในพื้นที่โครงการ</p>	<p>- ตลอดระยะเวลาดำเนินการ</p> <p>- ตลอดระยะเวลาดำเนินการ</p> <p>- ตลอดระยะเวลาดำเนินการ</p>	<p>- บริษัท สยามมิชลิน จำกัด</p> <p>- บริษัท สยามมิชลิน จำกัด</p> <p>- บริษัท สยามมิชลิน จำกัด</p>

มกราคม 2559 หน้า 12/57

มาตรการป้องกันและแก้ไขผลกระทบสิ่งแวดล้อม ช่วงดำเนินการ โครงการโรงงานผลิตขวดพลาสติกเกลียวสำหรับเสริมยางรถยนต์ (ส่วนขยายครั้งที่ 2) ของบริษัท สยามมิชลิน จำกัด (ต่อ)

ผลกระทบสิ่งแวดล้อม	มาตรการป้องกันและแก้ไขผลกระทบสิ่งแวดล้อม	สถานที่ดำเนินการ	ระยะเวลาดำเนินการ	ผู้รับผิดชอบ
	<p>- บริษัท สยามมิชลิน จำกัด ต้องว่าจ้างหน่วยงานกลาง (Third Party) เพื่อดำเนินการตรวจสอบการปฏิบัติตามมาตรการป้องกันและแก้ไขผลกระทบสิ่งแวดล้อม และมาตรการติดตามตรวจสอบผลกระทบสิ่งแวดล้อมของโครงการ และเสนอรายงานผลการปฏิบัติตามมาตรการป้องกันและแก้ไขผลกระทบสิ่งแวดล้อมและมาตรการติดตามตรวจสอบผลกระทบต่อสิ่งแวดล้อมโดยสรุปให้ทรัพยากรธรรมชาติและสิ่งแวดล้อม จังหวัดระยอง สำนักงานอุตสาหกรรมจังหวัดระยอง กรมโรงงานอุตสาหกรรม และสำนักงานนโยบายและแผนทรัพยากรธรรมชาติและสิ่งแวดล้อม (สผ.) ทราบทุก 6 เดือน</p> <p>- ในกรณีที่ บริษัท สยามมิชลิน จำกัด มีความจำเป็นต้องเปลี่ยนแปลงรายละเอียดโครงการหรือมาตรการป้องกันและแก้ไขผลกระทบสิ่งแวดล้อม หรือมาตรการติดตามตรวจสอบผลกระทบสิ่งแวดล้อมตามที่ได้เสนอไว้ในรายงานการวิเคราะห์ผลกระทบสิ่งแวดล้อม โครงการโรงงานผลิตขวดพลาสติกเกลียวสำหรับเสริมยางรถยนต์ (ส่วนขยายครั้งที่ 2) ที่ได้รับความเห็นชอบไว้แล้ว ให้บริษัท สยามมิชลิน จำกัด แจ้งให้หน่วยงานที่มีอำนาจหน้าที่ในการพิจารณาอนุมัติหรืออนุญาตดำเนินการ ดังนี้</p> <p>1) หากหน่วยงานผู้อนุมัติหรืออนุญาตเห็นว่าการเปลี่ยนแปลงดังกล่าวเกิดผลดีต่อสิ่งแวดล้อมมากกว่า หรือเทียบเท่ามาตรการที่กำหนดไว้ในรายงานการวิเคราะห์ผลกระทบสิ่งแวดล้อมที่ได้รับการเห็นชอบไว้แล้ว ให้หน่วยงานผู้อนุมัติหรืออนุญาตรับแจ้งให้เป็นไปตามหลักเกณฑ์ และเงื่อนไขที่กำหนดไว้ในกฎหมายนี้ๆ ต่อไป พร้อม</p>	<p>- ภายในพื้นที่โครงการ</p> <p>- ภายในพื้นที่โครงการ</p>	<p>- ตลอดระยะเวลาดำเนินการ</p> <p>- ตลอดระยะเวลาดำเนินการ</p>	<p>- บริษัท สยามมิชลิน จำกัด</p> <p>- บริษัท สยามมิชลิน จำกัด</p>

หมายเลข 2559 หน้า 13/57

มาตรการป้องกันและแก้ไขผลกระทบสิ่งแวดล้อม ช่วงดำเนินการ โครงการโรงงานผลิตขวดพลาสติกเกลียวสำหรับเสริมยางรถยนต์ (ส่วนขยายครั้งที่ 2) ของบริษัท สยามมิชลิน จำกัด (ต่อ)

ผลกระทบสิ่งแวดล้อม	มาตรการป้องกันและแก้ไขผลกระทบสิ่งแวดล้อม	สถานที่ดำเนินการ	ระยะเวลาดำเนินการ	ผู้รับผิดชอบ
	<p>ก) ให้จัดทำสำเนาการเปลี่ยนแปลงดังกล่าวข้างต้นที่รับแจ้งไว้ แจ้งให้สำนักงานนโยบายและแผนทรัพยากรธรรมชาติและสิ่งแวดล้อม เพื่อทราบ</p> <p>2) หากหน่วยงานผู้อนุมัติหรืออนุญาต เห็นว่า การเปลี่ยนแปลงดังกล่าวอาจกระทบต่อสาระสำคัญในรายงานการวิเคราะห์ผลกระทบสิ่งแวดล้อมที่ได้รับความเห็นชอบไว้แล้ว ให้หน่วยงานผู้อนุมัติหรืออนุญาต จัดส่งรายงานการเปลี่ยนแปลงดังกล่าว ให้สำนักงานนโยบายและแผนทรัพยากรธรรมชาติและสิ่งแวดล้อม เพื่อเสนอให้คณะกรรมการผู้ชำนาญการพิจารณารายงานการวิเคราะห์ผลกระทบสิ่งแวดล้อม (คชก.) พิจารณาชี้แจงให้ความเห็นชอบประกอบก่อนดำเนินการเปลี่ยนแปลง และเมื่อโครงการได้รับอนุมัติหรืออนุญาตให้มีการเปลี่ยนแปลง ให้หน่วยงานผู้อนุมัติหรืออนุญาตแจ้งผลการเปลี่ยนแปลงดังกล่าวให้สำนักงานนโยบายและแผนทรัพยากรธรรมชาติและสิ่งแวดล้อมเพื่อทราบ</p>			
2. คุณภาพอากาศ	<p>- กำหนดให้มีระบบดักฝุ่นแบบถุงกรอง (Bag Filter) เพื่อบำบัดฝุ่นจากขั้นตอนการดัดลอนแบบแห้ง ภายในระบบดักฝุ่นจะบรรจุถุงกรองประเภท Polyester โดยจะทำการรวบรวมฝุ่นละอองผ่าน Hood ที่ติดตั้งอยู่เหนือแหล่งกำเนิดฝุ่น ฝุ่นที่แขวนลอยอยู่ในอากาศจะถูกดักจับไว้ที่ผิวของถุงกรอง ในขณะที่อากาศไหลผ่านถุงกรองออกผ่านปล่องระบายอากาศดังนี้</p> <p>* St3 ขนาดเส้นผ่านศูนย์กลาง 0.95 เมตร สูง 20 เมตร</p> <p>* St8 ขนาดเส้นผ่านศูนย์กลาง 0.50 เมตร สูง 20 เมตร</p> <p>* St9 ขนาดเส้นผ่านศูนย์กลาง 0.50 เมตร สูง 20 เมตร</p>	<p>- บริเวณพื้นที่การผลิตในขั้นตอนการดัดลอนแบบแห้ง</p>	<p>- ตลอดระยะเวลาดำเนินการ</p>	<p>- บริษัท สยามมิชลิน จำกัด</p>

หมายเลข 2559 หน้า 14/57

ผลกระทบสิ่งแวดล้อม	มาตรการป้องกันและแก้ไขผลกระทบสิ่งแวดล้อม	สถานที่ดำเนินการ	ระยะเวลาดำเนินการ	ผู้รับผิดชอบ
	<ul style="list-style-type: none"> * St10 ขนาดเส้นผ่านศูนย์กลาง 0.55 เมตร สูง 20 เมตร * St11 ขนาดเส้นผ่านศูนย์กลาง 0.75 เมตร สูง 20 เมตร * St12 ขนาดเส้นผ่านศูนย์กลาง 0.75 เมตร สูง 20 เมตร * St13 ขนาดเส้นผ่านศูนย์กลาง 0.85 เมตร สูง 20 เมตร * St14 ขนาดเส้นผ่านศูนย์กลาง 0.55 เมตร สูง 20 เมตร * St15 ขนาดเส้นผ่านศูนย์กลาง 0.85 เมตร สูง 20 เมตร - กำหนดให้เปลี่ยน Filter ที่ใช้ทุก 6 เดือน หรือเมื่อพบว่าเริ่มมีการอุดตัน - กำหนดให้มีระบบ Polypropylene Filter เพื่อบำบัดโอครดจากขั้นตอนการขุดลอก ก่อนระบายอากาศที่ผ่านการนำน้ำแล้วผ่านปล่อยระบายอากาศดังนี้ <ul style="list-style-type: none"> * ปล่อง St4 ขนาดเส้นผ่านศูนย์กลาง 0.80 เมตร สูง 9 เมตร * ปล่อง St16 ขนาดเส้นผ่านศูนย์กลาง 0.50 เมตร สูง 9 เมตร * ปล่อง St17 ขนาดเส้นผ่านศูนย์กลาง 0.50 เมตร สูง 9 เมตร * ปล่อง St18 ขนาดเส้นผ่านศูนย์กลาง 0.50 เมตร สูง 9 เมตร * ปล่อง St19 ขนาดเส้นผ่านศูนย์กลาง 0.50 เมตร สูง 9 เมตร - กำหนดให้เปลี่ยน Filter ที่ใช้ทุก 6 เดือน หรือเมื่อพบว่าเริ่มมีการอุดตัน - ควบคุมค่าอัตราการระบายมลพิษทางอากาศของโครงการ ดังนี้ <ul style="list-style-type: none"> * ระบบดักฝุ่นแบบถุงกรอง <ul style="list-style-type: none"> ปล่อง St3 ขนาดเส้นผ่านศูนย์กลาง 0.95 เมตร สูง 20 เมตร TSP ไม่เกิน 30 mg/Nm³ หรือ 0.3000 g/s ปล่อง St8 ขนาดเส้นผ่านศูนย์กลาง 0.50 เมตร สูง 20 เมตร TSP ไม่เกิน 20 mg/Nm³ หรือ 0.0500 g/s 	<ul style="list-style-type: none"> - บริเวณพื้นที่การผลิตในขั้นตอนการทิ้งสวดแบบแห้ง - บริเวณพื้นที่การผลิตในขั้นตอนการขุดลอก - บริเวณพื้นที่การผลิตในขั้นตอนการทิ้งสวดแบบแห้ง ขั้นตอนการขุดลอก และหน่วยผลิตน้ำร้อน 	<ul style="list-style-type: none"> - ตลอดระยะเวลาดำเนินการ - ตลอดระยะเวลาดำเนินการ - ตลอดระยะเวลาดำเนินการ 	<ul style="list-style-type: none"> - บริษัท สยามมิชลิน จำกัด - บริษัท สยามมิชลิน จำกัด - บริษัท สยามมิชลิน จำกัด

15/57 ת"א 2559 מורדמה

ผลกระทบสิ่งแวดล้อม	มาตรการป้องกันและแก้ไขผลกระทบสิ่งแวดล้อม	สถานที่ดำเนินการ	ระยะเวลาดำเนินการ	ผู้รับผิดชอบ
	<p>ปล่อง St9 ขนาดเส้นผ่านศูนย์กลาง 0.50 เมตร สูง 20 เมตร TSP ไม่เกิน 20 mg/Nm³ หรือ 0.0500 g/s</p> <p>ปล่อง St10 ขนาดเส้นผ่านศูนย์กลาง 0.55 เมตร สูง 20 เมตร TSP ไม่เกิน 20 mg/Nm³ หรือ 0.0666 g/s</p> <p>ปล่อง St11 ขนาดเส้นผ่านศูนย์กลาง 0.75 เมตร สูง 20 เมตร TSP ไม่เกิน 20 mg/Nm³ หรือ 0.1366 g/s</p> <p>ปล่อง St12 ขนาดเส้นผ่านศูนย์กลาง 0.75 เมตร สูง 20 เมตร TSP ไม่เกิน 20 mg/Nm³ หรือ 0.1366 g/s</p> <p>ปล่อง St13 ขนาดเส้นผ่านศูนย์กลาง 0.85 เมตร สูง 20 เมตร TSP ไม่เกิน 20 mg/Nm³ หรือ 0.1822 g/s</p> <p>ปล่อง St14 ขนาดเส้นผ่านศูนย์กลาง 0.55 เมตร สูง 20 เมตร TSP ไม่เกิน 20 mg/Nm³ หรือ 0.0666 g/s</p> <p>ปล่อง St15 ขนาดเส้นผ่านศูนย์กลาง 0.85 เมตร สูง 20 เมตร TSP ไม่เกิน 20 mg/Nm³ หรือ 0.1822 g/s</p> <p>• หน่วยผลิตน้ำร้อน</p> <p>ปล่อง St1 ขนาดเส้นผ่านศูนย์กลาง 0.50 เมตร สูง 20 เมตร TSP ไม่เกิน 30 mg/Nm³ หรือ 0.0390 g/s NO_x ไม่เกิน 90 ppm หรือ 0.2201 g/s</p> <p>ปล่อง St2 ขนาดเส้นผ่านศูนย์กลาง 0.50 เมตร สูง 20 เมตร TSP ไม่เกิน 30 mg/Nm³ หรือ 0.0420 g/s NO_x ไม่เกิน 90 ppm หรือ 0.2387 g/s</p>			

มกราคม 2559 หน้า 16/57

มาตรการป้องกันและแก้ไขผลกระทบสิ่งแวดล้อม ช่วงดำเนินการ โครงการโรงงานผลิตลวดเหล็กตีเกลียวสำหรับเสริมยางรถยนต์ (ส่วนขยายครั้งที่ 2) ของบริษัท สยามมิชลิน จำกัด (ต่อ)

ผลกระทบสิ่งแวดล้อม	มาตรการป้องกันและแก้ไขผลกระทบสิ่งแวดล้อม	สถานที่ดำเนินการ	ระยะเวลาดำเนินการ	ผู้รับผิดชอบ
	<p>ปล่อง St5 ขนาดเส้นผ่านศูนย์กลาง 0.35 เมตร สูง 20 เมตร TSP ไม่เกิน 10 mg/Nm³ หรือ 0.0036 g/s NO_x ไม่เกิน 90 ppm หรือ 0.0610 g/s</p> <p>ปล่อง St6 ขนาดเส้นผ่านศูนย์กลาง 0.35 เมตร สูง 20 เมตร TSP ไม่เกิน 10 mg/Nm³ หรือ 0.0036 g/s NO_x ไม่เกิน 90 ppm หรือ 0.0610 g/s</p> <p>ปล่อง St7 ขนาดเส้นผ่านศูนย์กลาง 0.35 เมตร สูง 20 เมตร TSP ไม่เกิน 10 mg/Nm³ หรือ 0.0036 g/s NO_x ไม่เกิน 90 ppm หรือ 0.0610 g/s</p> <p>• Polypropylene Filter</p> <p>ปล่อง St4 ขนาดเส้นผ่านศูนย์กลาง 0.80 เมตร สูง 9 เมตร H₃PO₄ ไม่เกิน 5 mg/Nm³ หรือ 0.0250 g/s H₂SO₄ ไม่เกิน 20 ppm หรือ 0.1000 g/s</p> <p>ปล่อง St16 ขนาดเส้นผ่านศูนย์กลาง 0.50 เมตร สูง 9 เมตร H₃PO₄ ไม่เกิน 2 mg/Nm³ หรือ 0.0033 g/s H₂SO₄ ไม่เกิน 5 ppm หรือ 0.0334 g/s</p> <p>ปล่อง St17 ขนาดเส้นผ่านศูนย์กลาง 0.50 เมตร สูง 9 เมตร H₃PO₄ ไม่เกิน 2 mg/Nm³ หรือ 0.0033 g/s H₂SO₄ ไม่เกิน 5 ppm หรือ 0.0334 g/s</p> <p>ปล่อง St18 ขนาดเส้นผ่านศูนย์กลาง 0.50 เมตร สูง 9 เมตร H₃PO₄ ไม่เกิน 2 mg/Nm³ หรือ 0.0033 g/s H₂SO₄ ไม่เกิน 5 ppm หรือ 0.0334 g/s</p>			

มกราคม 2559 หน้า 17/57

มาตรการป้องกันและแก้ไขผลกระทบสิ่งแวดล้อม ช่วงดำเนินการ โครงการโรงงานผลิตลวดเหล็กตีเกลียวสำหรับเสริมยางรถยนต์ (ส่วนขยายครั้งที่ 2) ของบริษัท สยามมิชลิน จำกัด (ต่อ)

ผลกระทบสิ่งแวดล้อม	มาตรการป้องกันและแก้ไขผลกระทบสิ่งแวดล้อม	สถานที่ดำเนินการ	ระยะเวลาดำเนินการ	ผู้รับผิดชอบ
	<p>ปล่อง St19 ขนาดเส้นผ่านศูนย์กลาง 0.50 เมตร สูง 9 เมตร H₃PO₄ ไม่เกิน 2 mg/Nm³ หรือ 0.0039 g/s H₂SO₄ ไม่เกิน 5 ppm หรือ 0.0389 g/s</p> <p>- กรณีที่พบว่าค่าความเข้มข้นของมลพิษที่ระบายจากปล่องของโครงการมีค่าเกินกว่าที่กำหนดไว้ ในมาตรการป้องกันและแก้ไขผลกระทบสิ่งแวดล้อม โครงการจะหยุดกิจกรรมที่เป็นแหล่งกำเนิดมลพิษทางอากาศที่เกี่ยวข้องทันที และต้องทำการแก้ไขให้เรียบร้อยก่อนกลับมาดำเนินการผลิตต่อไป</p>	- กระบวนการผลิตของโครงการ	- ตลอดระยะเวลาดำเนินการ	- บริษัท สยามมิชลิน จำกัด
3. ระดับเสียง	<p>- เครื่องจักรและอุปกรณ์ที่อาจก่อให้เกิดเสียงดัง ต้องติดตั้งภายในอาคารเพื่อป้องกันเสียงดังรบกวนชุมชนใกล้เคียง</p> <p>- กำหนดเขตที่มีเสียงดังรอบพื้นที่/เครื่องจักรที่มีเสียงดังเกิน 85 เดซิเบลเอ และให้เตรียมอุปกรณ์ป้องกันเสียงส่วนบุคคล หากพนักงานเข้าไปทำงานในบริเวณดังกล่าวต้องสวมใส่เครื่องป้องกันเสียง เช่น ปลั๊กอุดหู ที่ครอบหู เป็นต้น ให้กับพนักงานที่ทำงานในพื้นที่ที่มีเสียงดังอย่างเพียงพอ</p> <p>- ตรวจสอบบำรุงรักษาเครื่องจักรตามระยะเวลาที่ระบุในข้อกำหนดของอุปกรณ์ต่างๆ เพื่อป้องกันเสียงดังที่เกิดจากเครื่องจักร</p> <p>- จัดทำ noise contour map หลังจากโครงการเปิดดำเนินการภายใน 6 เดือน โดยนำผลการศึกษามาใช้ในการจัดการสิ่งแวดล้อมด้านเสียงในโครงการและทบทวนการทำ noise contour map ทุกๆ 3 ปี</p> <p>- ปลุกไม้ยืนต้นรอบพื้นที่โครงการ เพื่อใช้เป็นแนวป้องกันเสียงดังรบกวนชุมชนใกล้เคียง</p>	<p>- อาคารส่วนการผลิต</p> <p>- อาคารส่วนการผลิต</p> <p>- อาคารส่วนการผลิต</p> <p>- อาคารส่วนการผลิต</p> <p>- พื้นที่โครงการ</p>	<p>- ตลอดระยะเวลาดำเนินการ</p> <p>- ตลอดระยะเวลาดำเนินการ</p> <p>- ตลอดระยะเวลาดำเนินการ</p> <p>- ภายใน 6 เดือนหลังเปิดดำเนินการส่วนขยายและทบทวนแนวเส้นเสียงทุกๆ 3 ปี</p> <p>- ตลอดระยะเวลาดำเนินการ</p>	<p>- บริษัท สยามมิชลิน จำกัด</p> <p>- บริษัท สยามมิชลิน จำกัด</p> <p>- บริษัท สยามมิชลิน จำกัด</p> <p>- บริษัท สยามมิชลิน จำกัด</p> <p>- บริษัท สยามมิชลิน จำกัด</p>

มกราคม 2559 หน้า 18/57

มาตรการป้องกันและแก้ไขผลกระทบสิ่งแวดล้อม ช่วงดำเนินการ โครงการโรงงานผลิตขวดพลาสติกถักด้วยเส้นใยเสริมแรงรถยนต์ (ส่วนขยายครั้งที่ 2) ของบริษัท สยามมิชลิน จำกัด (ต่อ)

ผลกระทบสิ่งแวดล้อม	มาตรการป้องกันและแก้ไขผลกระทบสิ่งแวดล้อม	สถานที่ดำเนินการ	ระยะเวลาดำเนินการ	ผู้รับผิดชอบ
	<ul style="list-style-type: none"> - กำหนดระดับเสียงเฉลี่ย 24 ชั่วโมง (Leq-24 ชั่วโมง) ที่เริ่มรั่วโครงการให้มีค่าไม่เกิน 70 dB(A) - จัดทำโครงการอนุรักษ์การได้ยิน (Hearing Conservation Program) ในการบริหารจัดการป้องกันไม่ให้นักงานสัมผัสเสียงดังเป็นเวลานาน ได้แก่ กำหนดระยะเวลาการทำงานเพื่อลดเวลาที่พนักงานสัมผัสเสียงดัง การสลับพนักงาน/การสลับวันทำงานในพื้นที่ที่มีเสียงดัง และปรับปรุงข้อมูลอย่างน้อยปีละ 1 ครั้ง 	<ul style="list-style-type: none"> - ริมรั้วโครงการ - พื้นที่โครงการ 	<ul style="list-style-type: none"> - ตลอดระยะเวลาดำเนินการ - ตลอดระยะเวลาดำเนินการ 	<ul style="list-style-type: none"> - บริษัท สยามมิชลิน จำกัด - บริษัท สยามมิชลิน จำกัด
4. คุณภาพน้ำ 4.1 น้ำเสียจากกระบวนการผลิต	<ul style="list-style-type: none"> - รวบรวมน้ำเสียชนิดน้ำสบู ADMM ลงสู่ถังพักน้ำเสียก่อนติดต่อกับหน่วยงานที่ได้รับอนุญาตจากหน่วยงานราชการรับไปกำจัดต่อไป - จัดให้มีระบบบำบัดน้ำเสียจากน้ำสบูชนิด 24R ที่มีความสามารถในการบำบัด 30 และ 50.4 ลูกบาศก์เมตร/วัน (ทำงานเป็น batch) เพื่อบำบัดน้ำสบู 24R ก่อนนำน้ำที่ผ่านการบำบัดแล้วไปบำบัดอีกครั้งที่ระบบบำบัดน้ำเสียขนาด 960 และ 1,200 ลูกบาศก์เมตร/วัน ตามลำดับ - จัดให้มีระบบบำบัดน้ำเสียขนาด 960 และ 1,200 ลูกบาศก์เมตร/วัน เพื่อบำบัดน้ำเสียจากกระบวนการผลิต ก่อนระบายน้ำที่ผ่านการบำบัดแล้วลงสู่บ่อพักน้ำทิ้ง (Holding Pond) ขนาด 5,000 จำนวน 1 บ่อ และ 1,200 ลูกบาศก์เมตร จำนวน 2 บ่อ ก่อนนำน้ำทิ้งไปใช้รดน้ำต้นไม้ภายในพื้นที่โครงการ และระบายน้ำทิ้งส่วนที่เหลือลงสู่ระบบรวบรวมและบำบัดน้ำเสียส่วนกลางของเขตประกอบการฯ ต่อไป ทั้งนี้ กรณีที่น้ำทิ้งมีคุณภาพไม่เป็นไปตามที่กำหนดจะสูบน้ำทิ้งเข้าสู่บ่อพักน้ำฉุกเฉิน (Emergency Pond) ขนาด 2,980 ลูกบาศก์เมตร ก่อนทยอยสูบน้ำกลับเข้าสู่ถัง Raw Water Tank เพื่อเข้าสู่กระบวนการบำบัดใหม่อีกครั้ง 	<ul style="list-style-type: none"> - ภายในพื้นที่โครงการ - ภายในพื้นที่โครงการ - ภายในพื้นที่โครงการ 	<ul style="list-style-type: none"> - ตลอดระยะเวลาดำเนินการ - ตลอดระยะเวลาดำเนินการ - ตลอดระยะเวลาดำเนินการ 	<ul style="list-style-type: none"> - บริษัท สยามมิชลิน จำกัด - บริษัท สยามมิชลิน จำกัด - บริษัท สยามมิชลิน จำกัด

หมายเลข 2559 หน้า 19/57

มาตรการป้องกันและแก้ไขผลกระทบสิ่งแวดล้อม ช่วงดำเนินการ โครงการโรงงานผลิตขวดพลาสติกถักด้วยเส้นใยเสริมแรงรถยนต์ (ส่วนขยายครั้งที่ 2) ของบริษัท สยามมิชลิน จำกัด (ต่อ)

ผลกระทบสิ่งแวดล้อม	มาตรการป้องกันและแก้ไขผลกระทบสิ่งแวดล้อม	สถานที่ดำเนินการ	ระยะเวลาดำเนินการ	ผู้รับผิดชอบ
	<ul style="list-style-type: none"> - นำน้ำทิ้งจากระบบหล่อเย็น เป็นน้ำที่ต้องระบายทิ้งเพื่อรักษาคุณภาพน้ำของระบบหล่อเย็น โดยในส่วนของโครงการปัจจุบันน้ำระบายทิ้งมีปริมาณ 100.6 ลูกบาศก์เมตร/วัน ซึ่งจะถูกรวบรวมไปยังบ่อพักน้ำทิ้งบ่อที่ 1 และ 2 (Holding Pond No.1,2) ขนาด 5,000 และ 1,200 ลูกบาศก์เมตร ของโครงการ สำหรับโครงการส่วนขยายมีปริมาณ 184.3 ลูกบาศก์เมตร/วัน จะถูกรวบรวมไปบำบัดที่ระบบบำบัดน้ำเสียขนาด 1,200 ลูกบาศก์เมตร ของโครงการ - ปรับปรุงบ่อพักน้ำทิ้ง (Holding Pond) และบ่อพักน้ำฉุกเฉิน (Emergency Pond) โดยทำการปูชั้นพลาสติก HDPE เพื่อป้องกันการรั่วซึมของน้ำทิ้งลงสู่ใต้ดิน - นำน้ำทิ้งที่เกิดจากระบบการรีดตะกอน กลับเข้ามาบำบัดในระบบบำบัดน้ำเสียของโครงการ - ติดตั้ง pH Controller เพื่อตรวจวัดคุณภาพน้ำเสียในถังปรับสภาพน้ำเสีย - ติดตั้งเครื่องตรวจวัดคุณภาพน้ำอัตโนมัติ (pH) เพื่อตรวจสอบคุณภาพน้ำทิ้งจากถัง Discharge Tank ก่อนรวบรวมไปยังบ่อพักน้ำทิ้งของโครงการ (Holding Pond) - ควบคุมคุณภาพน้ำทิ้งจากบ่อตรวจวัดคุณภาพน้ำทิ้งสุดท้ายของโครงการให้อยู่ในมาตรฐานที่ยอมให้ระบายเข้าสู่ระบบบำบัดน้ำเสียส่วนกลางของเขตประกอบการฯ ก่อนส่งไปบำบัดยังระบบบำบัดน้ำเสียส่วนกลางของเขตประกอบการฯ 	<ul style="list-style-type: none"> - ภายในพื้นที่โครงการ - บ่อพักน้ำทิ้ง และบ่อพักน้ำฉุกเฉิน - เครื่องรีดตะกอนของระบบบำบัดน้ำเสียของโครงการ - ถังปรับสภาพน้ำเสียขนาด 10 ลูกบาศก์เมตร จำนวน 2 ถัง - ภายในพื้นที่โครงการ - บ่อน้ำทิ้งสุดท้ายของโครงการ 	<ul style="list-style-type: none"> - ตลอดระยะเวลาดำเนินการ - ตลอดระยะเวลาดำเนินการ - ตลอดระยะเวลาดำเนินการ - ตลอดระยะเวลาดำเนินการ - ตลอดระยะเวลาดำเนินการ - ตลอดระยะเวลาดำเนินการ 	<ul style="list-style-type: none"> - บริษัท สยามมิชลิน จำกัด - บริษัท สยามมิชลิน จำกัด - บริษัท สยามมิชลิน จำกัด - บริษัท สยามมิชลิน จำกัด - บริษัท สยามมิชลิน จำกัด - บริษัท สยามมิชลิน จำกัด

หมายเลข 2559 หน้า 20/57

มาตรการป้องกันและแก้ไขผลกระทบสิ่งแวดล้อม ช่วงดำเนินการ โครงการโรงงานผลิตขวดพลาสติกถักด้วยเส้นใยพอลิเอทิลีน (ส่วนขยายครั้งที่ 2) ของบริษัท สยามมิชลิน จำกัด (ต่อ)

ผลกระทบสิ่งแวดล้อม	มาตรการป้องกันและแก้ไขผลกระทบสิ่งแวดล้อม	สถานที่ดำเนินการ	ระยะเวลาดำเนินการ	ผู้รับผิดชอบ
4.2 น้ำเสียจากสำนักงาน	<ul style="list-style-type: none"> - จัดให้มีการใช้ถังบำบัดน้ำเสียสำเร็จรูปสำหรับบำบัดน้ำเสียจากห้องน้ำ-ห้องส้วมของอาคารสำนักงาน จะถูกรวบรวมไปบำบัดอีกครั้งที่ระบบบำบัดน้ำเสียของโครงการขนาด 960 และ 1,200 ลูกบาศก์เมตร/วัน ก่อนระบายลงสู่บ่อกักน้ำทิ้งของโครงการ - จัดให้มีการดูแลทำความสะอาดถังบำบัดน้ำเสียสำเร็จรูปอย่างสม่ำเสมอ 	<ul style="list-style-type: none"> - ภายในพื้นที่โครงการ - ถัง บำ บั ด น้ำ เ สี ย สำ ร้ ง จ ู ร ู ป 	<ul style="list-style-type: none"> - ตลอดระยะเวลาดำเนินการ - ตลอดระยะเวลาดำเนินการ 	<ul style="list-style-type: none"> - บริษัท สยามมิชลิน จำกัด - บริษัท สยามมิชลิน จำกัด
4.3 การสำรองน้ำใช้ในพื้นที่โครงการ	<ul style="list-style-type: none"> - จัดให้มีถังเก็บน้ำประปา หอยถังสูง และถังน้ำใช้สำรองที่มีความสามารถเก็บสำรองน้ำใช้ภายหลังขยายกำลังการผลิตได้ไม่น้อยกว่า 7,700 ลูกบาศก์เมตร 	<ul style="list-style-type: none"> - ภายในพื้นที่โครงการ 	<ul style="list-style-type: none"> - ตลอดระยะเวลาดำเนินการ 	<ul style="list-style-type: none"> - บริษัท สยามมิชลิน จำกัด
5. การคมนาคมขนส่ง	<ul style="list-style-type: none"> - กวดขันพนักงานขับรถขนส่งให้ใช้ความระมัดระวังและปฏิบัติตามกฎจราจรอย่างเคร่งครัด เพื่อเป็นการป้องกันอุบัติเหตุที่อาจเกิดขึ้น - จำกัดความเร็วของยานพาหนะให้ไม่เกิน 60 กิโลเมตร/ชั่วโมง ภายในพื้นที่โครงการ และภายนอกโครงการตามพระราชบัญญัติทางหลวง - ควบคุมน้ำหนักบรรทุกให้ปฏิบัติตามมาตรฐานหรือกฎหมายเพื่อป้องกันความเสียหายของพื้นผิวจราจรป้องกันความเสียหายของพื้นผิวจราจร - จัดให้มีเจ้าหน้าที่คอยอำนวยความสะดวกและจัดระเบียบการจราจรบริเวณทางเข้าออกจากพื้นที่โครงการ - กำหนดให้มีการติดเนอร์โพรคัทที่รถขนส่งเพื่อเป็นช่องทางในการแจ้งเรื่องร้องเรียนมายังโครงการประกอบด้วย <ul style="list-style-type: none"> * รถขนส่งพนักงานมิชลินระยอง * รถกลุ่มผู้รับเหมาก่อสร้างสายตรงที่รับงานจากโครงการมิชลินระยอง * กลุ่มที่มีชลินระยองว่าจ้างโดยตรง เช่น รถขนส่งเศษวัสดุ (scrap) ยื่นรับส่งขยะ 	<ul style="list-style-type: none"> - เส้นทางขนส่ง - ถนน ภายใน เขต ประกอบการฯ - เส้นทางขนส่ง - เส้นทางขนส่ง - เส้นทางขนส่ง - เส้นทางขนส่ง 	<ul style="list-style-type: none"> - ตลอดระยะเวลาดำเนินการ - ตลอดระยะเวลาดำเนินการ - ตลอดระยะเวลาดำเนินการ - ตลอดระยะเวลาดำเนินการ - ตลอดระยะเวลาดำเนินการ - ตลอดระยะเวลาดำเนินการ 	<ul style="list-style-type: none"> - บริษัท สยามมิชลิน จำกัด - บริษัท สยามมิชลิน จำกัด - บริษัท สยามมิชลิน จำกัด - บริษัท สยามมิชลิน จำกัด - บริษัท สยามมิชลิน จำกัด - บริษัท สยามมิชลิน จำกัด

มกราคม 2559 หน้า 21/57

มาตรการป้องกันและแก้ไขผลกระทบสิ่งแวดล้อม ช่วงดำเนินการ โครงการโรงงานผลิตขวดพลาสติกถักด้วยเส้นใยพอลิเอทิลีน (ส่วนขยายครั้งที่ 2) ของบริษัท สยามมิชลิน จำกัด (ต่อ)

ผลกระทบสิ่งแวดล้อม	มาตรการป้องกันและแก้ไขผลกระทบสิ่งแวดล้อม	สถานที่ดำเนินการ	ระยะเวลาดำเนินการ	ผู้รับผิดชอบ
6. การระบายน้ำและป้องกันน้ำท่วม	<ul style="list-style-type: none"> - จัดให้มีรางระบายน้ำผานภายในโครงการแยกออกจากระบบระบายน้ำเสีย - น้ำฝนและน้ำไหลจากบริเวณพื้นที่ที่ไม่ปนเปื้อน เช่น น้ำฝนที่ตกในบริเวณพื้นที่หลังคาของอาคาร เป็นต้น จะไหลลงสู่รางระบายน้ำของโครงการก่อนระบายลงสู่บ่อกักน้ำฝนของโครงการ จำนวน 3 บ่อ บ่อที่ 1 ขนาด 19,500 ลูกบาศก์เมตร บ่อที่ 2 ขนาด 12,100 ลูกบาศก์เมตร และ บ่อที่ 3 มีความจุขนาด 3,500 ลูกบาศก์ รวมปริมาตรบ่อกักน้ำฝนของโครงการทั้ง 3 บ่อ เท่ากัน 35,100 ลูกบาศก์เมตร จากนั้นจึงระบายลงสู่รางระบายน้ำของเขตประกอบการฯ ต่อไป - ตรวจสอบและดูแลระบบระบายน้ำฝนอย่างสม่ำเสมอ 	<ul style="list-style-type: none"> - ภายในพื้นที่โครงการ - ภายในพื้นที่โครงการ - ระบบระบายน้ำฝน 	<ul style="list-style-type: none"> - ตลอดระยะเวลาดำเนินการ - ตลอดระยะเวลาดำเนินการ - ตลอดระยะเวลาดำเนินการ 	<ul style="list-style-type: none"> - บริษัท สยามมิชลิน จำกัด - บริษัท สยามมิชลิน จำกัด - บริษัท สยามมิชลิน จำกัด
7. การจัดการของเสีย	<ul style="list-style-type: none"> - จัดให้มีถังรองรับขยะมูลฝอย 3 ประเภท ได้แก่ ของเสียทั่วไป ของเสียที่สามารถนำกลับมาใช้ใหม่ได้ และของเสียอันตราย - เก็บรวบรวมขยะมูลฝอยประเภทต่างๆ ใส่ในภาชนะที่เหมาะสม มีฝาปิดมิดชิด และสามารถขนถ่ายได้สะดวก ก่อนติดต่อให้หน่วยงานที่ได้รับอนุญาตจากราชการมารับไปกำจัดต่อไป - ขยะมูลฝอยรีไซเคิลที่เก็บรวบรวมได้จากโครงการควรนำกลับมาใช้ประโยชน์ให้มากที่สุด หรือเก็บรวบรวมไว้เพื่อให้บริษัทที่รับซื้อมาเก็บรวบรวมต่อไป - ส่งเสริมการนำหลัก 3R มาประยุกต์ใช้ในการจัดการของเสีย ได้แก่ การลดการเกิดของเสียที่แหล่งกำเนิด (Reduce) การนำของเสียกลับมาใช้ใหม่ (Reuse) และการปรับปรุงคุณภาพของเสียเพื่อนำกลับมาใช้ใหม่ (Recycle) 	<ul style="list-style-type: none"> - ภายในพื้นที่โครงการ - ภายในพื้นที่โครงการ - ภายในพื้นที่โครงการ - ภายในพื้นที่โครงการ 	<ul style="list-style-type: none"> - ตลอดระยะเวลาดำเนินการ - ตลอดระยะเวลาดำเนินการ - ตลอดระยะเวลาดำเนินการ - ตลอดระยะเวลาดำเนินการ 	<ul style="list-style-type: none"> - บริษัท สยามมิชลิน จำกัด - บริษัท สยามมิชลิน จำกัด - บริษัท สยามมิชลิน จำกัด - บริษัท สยามมิชลิน จำกัด

มกราคม 2559 หน้า 22/57

มาตรการป้องกันและแก้ไขผลกระทบสิ่งแวดล้อม ช่วงดำเนินการ โครงการโรงงานผลิตขวดพลาสติกใต้อาคารสำหรับเสริมยางรถยนต์ (ส่วนขยายครั้งที่ 2) ของบริษัท สยามมิชลิน จำกัด (ต่อ)

ผลกระทบสิ่งแวดล้อม	มาตรการป้องกันและแก้ไขผลกระทบสิ่งแวดล้อม	สถานที่ดำเนินการ	ระยะเวลาดำเนินการ	ผู้รับผิดชอบ
	<ul style="list-style-type: none"> - จัดให้มีพื้นที่เก็บของเสีย ที่มีหลังคาปกคลุมเพื่อเก็บกักของเสียก่อนติดต่อให้หน่วยงานที่ได้รับอนุญาตจากราชการมารับไปกำจัดต่อไป - กำหนดให้มีการจัดทำรายงานสรุปปริมาณของเสียแต่ละชนิดที่เกิดขึ้นจากการดำเนินการของโครงการและสัดส่วนปริมาณของเสียที่นำไป Recycle หรือส่งกำจัด 	<ul style="list-style-type: none"> - ภายในพื้นที่โครงการ - พื้นที่โครงการ 	<ul style="list-style-type: none"> - ตลอดระยะเวลาดำเนินการ - ตลอดระยะเวลาดำเนินการ 	<ul style="list-style-type: none"> - บริษัท สยามมิชลิน จำกัด - บริษัท สยามมิชลิน จำกัด
	<p>(1) ของเสียจากกระบวนการผลิต</p> <ul style="list-style-type: none"> - เศษขวดเหล็ก (Scrap). โครงการมีปริมาณเศษขวดเหล็กที่ส่งหน่วยงานภายนอกนำไปใช้ประโยชน์ (Recycle) 5012.9 ตัน/ปี โดยโครงการรวบรวมไว้ภายในถังเก็บบริเวณอาคารเก็บของเสีย ก่อนส่งไปโรงงานหลอมเหล็กเพื่อนำไปหลอมใหม่หรือหน่วยงานที่ได้รับอนุญาตจากกรมโรงงานอุตสาหกรรม เช่น บริษัท เนินกระปรอก ดีวี โลปเมท จำกัด เป็นต้น รับไปจัดการต่อไป - สเกลเหล็ก (Scale) โครงการมีปริมาณสเกลเหล็กที่ส่งหน่วยงานภายนอกนำไปใช้ประโยชน์ (Recycle) 472 ตัน/ปี โดยโครงการรวบรวมไว้ภายในถังเก็บบริเวณอาคารเก็บของเสีย ซึ่งสามารถนำไปใช้ประโยชน์ (Recycle) โดยส่งไปโรงงานหลอมเหล็กเพื่อนำไปหลอมใหม่หรือติดต่อให้หน่วยงานที่ได้รับอนุญาตจากกรมโรงงานอุตสาหกรรม เช่น บริษัท ปูนซิเมนต์นครหลวง จำกัด (มหาชน) เป็นต้น รับไปจัดการต่อไป - ผงสบูที่ผ่านการใช้งานแล้ว ที่เกิดจากขั้นตอนการล้างขวดขวดพลาสติก ปัจจุบันโครงการมีปริมาณผงสบูที่ผ่านการใช้งานแล้วที่ส่งหน่วยงานภายนอกนำไปกำจัด (disposal) 114 ตัน/ปี โดยโครงการจะทำถังรวบรวมไว้ในถังเก็บ (Storage Tank) ภายในบริเวณอาคารเก็บ 	<ul style="list-style-type: none"> - พื้นที่โครงการ - พื้นที่โครงการ - พื้นที่โครงการ 	<ul style="list-style-type: none"> - ตลอดระยะเวลาดำเนินการ - ตลอดระยะเวลาดำเนินการ - ตลอดระยะเวลาดำเนินการ 	<ul style="list-style-type: none"> - บริษัท สยามมิชลิน จำกัด - บริษัท สยามมิชลิน จำกัด - บริษัท สยามมิชลิน จำกัด

มกราคม 2559 หน้า 23/57

มาตรการป้องกันและแก้ไขผลกระทบสิ่งแวดล้อม ช่วงดำเนินการ โครงการโรงงานผลิตขวดพลาสติกใต้อาคารสำหรับเสริมยางรถยนต์ (ส่วนขยายครั้งที่ 2) ของบริษัท สยามมิชลิน จำกัด (ต่อ)

ผลกระทบสิ่งแวดล้อม	มาตรการป้องกันและแก้ไขผลกระทบสิ่งแวดล้อม	สถานที่ดำเนินการ	ระยะเวลาดำเนินการ	ผู้รับผิดชอบ
	<ul style="list-style-type: none"> - ของเสีย ก่อนส่งไปยังหน่วยงานภายนอกที่ได้รับอนุญาตจากกรมโรงงานอุตสาหกรรม เช่น บริษัท ปูนซิเมนต์นครหลวง จำกัด (มหาชน) เป็นต้น รับไปกำจัดต่อไป - เศษวัสดุต่างๆ ประกอบด้วย เศษผ้า ถุงมือ วัสดุและบรรจุภัณฑ์ที่มีการปนเปื้อนน้ำมัน โครงการมีปริมาณเศษวัสดุต่างๆ ที่ส่งหน่วยงานภายนอกนำไปกำจัด (Disposal) 94 ตัน/ปี โดยโครงการจะทำการรวบรวมไว้ภายในถังเก็บบริเวณอาคารเก็บของเสีย ก่อนส่งไปยังหน่วยงานภายนอกที่ได้รับอนุญาตจากกรมโรงงานอุตสาหกรรม เช่น บริษัท เบตเตอร์ เวิลด์ กรีน จำกัด (มหาชน) เป็นต้น รับไปกำจัดต่อไป - กากตะกอน (Sludge) จากกระบวนการบำบัดน้ำเสีย โครงการมีปริมาณกากตะกอนที่ส่งหน่วยงานภายนอกนำไปกำจัด (Disposal) 2,094.5 ลูกบาศก์เมตร/ปี โดยโครงการรวบรวมไว้ในถังเก็บ (Storage Tank) ภายในพื้นที่ระบบบำบัดน้ำเสีย ก่อนส่งไปยังหน่วยงานภายนอกที่ได้รับอนุญาตจากกรมโรงงานอุตสาหกรรม เช่น บริษัท ปูนซิเมนต์นครหลวง จำกัด (มหาชน) เป็นต้น รับไปกำจัดต่อไป - สารดูดความชื้น (Activated clay) โครงการมีปริมาณสารดูดความชื้นที่ส่งหน่วยงานภายนอกนำไปกำจัด (Disposal) 230 ตัน/ปี โดยโครงการรวบรวมไว้ภายในถังเก็บบริเวณอาคารเก็บของเสีย ก่อนส่งไปยังหน่วยงานภายนอกที่ได้รับอนุญาตจากกรมโรงงานอุตสาหกรรม เช่น บริษัท ปูนซิเมนต์นครหลวง จำกัด (มหาชน) เป็นต้น รับไปกำจัดต่อไป 	<ul style="list-style-type: none"> - พื้นที่โครงการ - พื้นที่โครงการ - พื้นที่โครงการ 	<ul style="list-style-type: none"> - ตลอดระยะเวลาดำเนินการ - ตลอดระยะเวลาดำเนินการ - ตลอดระยะเวลาดำเนินการ 	<ul style="list-style-type: none"> - บริษัท สยามมิชลิน จำกัด - บริษัท สยามมิชลิน จำกัด - บริษัท สยามมิชลิน จำกัด

มกราคม 2559 หน้า 24/57

มาตรการป้องกันและแก้ไขผลกระทบสิ่งแวดล้อม ช่วงดำเนินการ โครงการโรงงานผลิตขวดพลาสติกเคียวสำหรับบรรจุเครื่องดื่ม (ส่วนขยายครั้งที่ 2) ของบริษัท สยามมิชลิน จำกัด (ต่อ)

ผลกระทบสิ่งแวดล้อม	มาตรการป้องกันและแก้ไขผลกระทบสิ่งแวดล้อม	สถานที่ดำเนินการ	ระยะเวลาดำเนินการ	ผู้รับผิดชอบ
	<ul style="list-style-type: none"> - ฝุ่นจากระบบดักฝุ่นแบบถุงกรอง โครงการมีปริมาณฝุ่นที่ส่งหน่วยงานภายนอกนำไปกำจัด (Disposal) 131 ตัน/ปี โดยโครงการรวบรวมไว้ภายในถึงเก็บบริเวณอาคารเก็บของเสีย ก่อนส่งไปยังหน่วยงานภายนอกที่ได้รับอนุญาตจากกรมโรงงานอุตสาหกรรม เช่น บริษัท ปูนซิเมนต์นครหลวง จำกัด (มหาชน) เป็นต้น รั้นไปกำจัดต่อไป - ภาชนะปนเปื้อนสารเคมี (ถังสบู) โครงการมีปริมาณถังสบูที่ส่งหน่วยงานภายนอกนำไปใช้ใหม่ (Reuse) 49 ตัน/ปี โดยโครงการรวบรวมไว้ภายในบริเวณอาคารเก็บของเสีย ก่อนติดต่อให้ผู้รับซื้อที่ได้รับอนุญาต จากกรมโรงงานอุตสาหกรรม เช่น บริษัท เวสต์ เวสต์ จำกัด เป็นต้น นำกลับไปยังประโยชน์ต่อไป - เศษชิ้นส่วนไม้ (ใช้รองวัตถุดิบ) ปัจจุบันโครงการมีปริมาณเศษชิ้นส่วนไม้ที่ส่งหน่วยงานภายนอกนำไปใช้ใหม่ (Reuse) 135 ตัน/ปี โดยโครงการรวบรวมไว้บริเวณอาคารเก็บของเสีย ก่อนติดต่อให้ผู้รับซื้อที่ได้รับอนุญาตจากกรมโรงงานอุตสาหกรรม เช่น บริษัท เป็นกระป๋อง ดีวอลบเมนท์ จำกัด เป็นต้น นำกลับไปยังประโยชน์ต่อไป - เศษพลาสติก โครงการมีปริมาณเศษพลาสติกที่ส่งหน่วยงานภายนอกนำไปใช้ใหม่ (Reuse) 205 ตัน/ปี โดยโครงการรวบรวมไว้บริเวณอาคารเก็บของเสีย ก่อนติดต่อให้ผู้รับซื้อที่ได้รับอนุญาตจากกรมโรงงานอุตสาหกรรม เช่น บริษัท เป็นกระป๋อง ดีวอลบเมนท์ จำกัด เป็นต้น นำกลับไปยังประโยชน์ต่อไป 	<ul style="list-style-type: none"> - พื้นที่โครงการ - พื้นที่โครงการ - พื้นที่โครงการ - พื้นที่โครงการ 	<ul style="list-style-type: none"> - ตลอดระยะเวลาดำเนินการ - ตลอดระยะเวลาดำเนินการ - ตลอดระยะเวลาดำเนินการ - ตลอดระยะเวลาดำเนินการ 	<ul style="list-style-type: none"> - บริษัท สยามมิชลิน จำกัด - บริษัท สยามมิชลิน จำกัด - บริษัท สยามมิชลิน จำกัด - บริษัท สยามมิชลิน จำกัด

มกราคม 2559 หน้า 25/57

มาตรการป้องกันและแก้ไขผลกระทบสิ่งแวดล้อม ช่วงดำเนินการ โครงการโรงงานผลิตขวดพลาสติกเคียวสำหรับบรรจุเครื่องดื่ม (ส่วนขยายครั้งที่ 2) ของบริษัท สยามมิชลิน จำกัด (ต่อ)

ผลกระทบสิ่งแวดล้อม	มาตรการป้องกันและแก้ไขผลกระทบสิ่งแวดล้อม	สถานที่ดำเนินการ	ระยะเวลาดำเนินการ	ผู้รับผิดชอบ
	<ul style="list-style-type: none"> - เศษเหล็กหนา เป็นชิ้นส่วนเหล็กจากการซ่อมบำรุง โครงการมีปริมาณเศษเหล็กที่ส่งหน่วยงานภายนอกนำไปใช้ประโยชน์ (Recycle) 198 ตัน/ปี โดยโครงการจะทำการรวบรวมไว้บริเวณอาคารเก็บของเสีย ก่อนติดต่อให้ผู้รับซื้อที่ได้รับอนุญาตจากกรมโรงงานอุตสาหกรรม เช่น บริษัท เป็นกระป๋อง ดีวอลบเมนท์ จำกัด เป็นต้น นำกลับไปยังประโยชน์ต่อไป - เศษกระดาษลัง ที่มาจากการใช้งานทั่วไป โครงการมีปริมาณเศษกระดาษลังที่ส่งหน่วยงานภายนอกนำไปใช้ประโยชน์ (Recycle) 180 ตัน/ปี โดยโครงการรวบรวมไว้บริเวณอาคารเก็บของเสีย ก่อนติดต่อให้ผู้รับซื้อที่ได้รับอนุญาตจากกรมโรงงานอุตสาหกรรม เช่น บริษัท เป็นกระป๋อง ดีวอลบเมนท์ จำกัด เป็นต้น นำกลับไปยังประโยชน์ต่อไป - เศษยาง โครงการส่วนขยายมีปริมาณเศษยางที่ส่งหน่วยงานภายนอกนำไปใช้ประโยชน์ (Recycle) 29 ตัน/ปี โดยโครงการรวบรวมไว้บริเวณอาคารเก็บของเสีย ก่อนติดต่อให้ผู้รับซื้อที่ได้รับอนุญาตจากกรมโรงงานอุตสาหกรรม เช่น บริษัท อัครีปรการ จำกัด (มหาชน) เป็นต้น นำกลับไปยังประโยชน์ต่อไป - แกนกระสวย (Bobbin) ที่ใช้พันลวดผลิตกันท์ ปัจจุบันโครงการมีปริมาณแกนกระสวยที่ได้รับการส่งคืนจากลูกค้าเพื่อนำกลับมาใช้ใหม่ (Reuse) 840,000 ชิ้น/ปี โดยโครงการรวบรวมไว้ที่เค้นสำหรับเก็บกระสวยรอส่งออก ทั้งนี้โครงการจะส่งลวดผลิตกันท์ให้ลูกค้าพร้อมแกนกระสวย เมื่อลูกค้าใช้งานเสร็จจะทำการส่งแกนกระสวยเปล่ากลับมาให้โครงการเพื่อนำกลับมาใช้ใหม่ 	<ul style="list-style-type: none"> - พื้นที่โครงการ - พื้นที่โครงการ - พื้นที่โครงการ - พื้นที่โครงการ 	<ul style="list-style-type: none"> - ตลอดระยะเวลาดำเนินการ - ตลอดระยะเวลาดำเนินการ - ตลอดระยะเวลาดำเนินการ - ตลอดระยะเวลาดำเนินการ 	<ul style="list-style-type: none"> - บริษัท สยามมิชลิน จำกัด - บริษัท สยามมิชลิน จำกัด - บริษัท สยามมิชลิน จำกัด - บริษัท สยามมิชลิน จำกัด

มกราคม 2559 หน้า 26/57

มาตรการป้องกันและแก้ไขผลกระทบสิ่งแวดล้อม ช่วงดำเนินการ โครงการโรงงานผลิตขวดพลาสติกถักถักสำหรับเสริมยางรถยนต์ (ส่วนขยายครั้งที่ 2) ของบริษัท สยามมิชลิน จำกัด (ต่อ)

ผลกระทบสิ่งแวดล้อม	มาตรการป้องกันและแก้ไขผลกระทบสิ่งแวดล้อม	สถานที่ดำเนินการ	ระยะเวลาดำเนินการ	ผู้รับผิดชอบ
	<p>(2) ของเสียจากอาคารสำนักงาน</p> <ul style="list-style-type: none"> - จัดให้มีถังรองรับขยะมูลฝอย 3 ประเภท ได้แก่ ขยะมูลฝอยทั่วไป ขยะมูลฝอยรีไซเคิล และขยะมูลฝอยอันตรายจากสำนักงาน - ขยะทั่วไป มีปริมาณ 187.3 ตัน/ปี ประกอบด้วย เศษอาหารจากโรงอาหารซึ่งสามารถนำไปใช้เป็นอาหารสัตว์ได้มีปริมาณ 155.2 ตัน/ปี ทางโครงการจะจัดการประมวลเศษอาหาร โดยให้ผู้ประกอบการ ร้านอาหารของโครงการเสนอราคาประมูล เพื่อนำเศษอาหารไปใช้ (Reuse) เป็นอาหารสัตว์ต่อไป สำหรับเศษกระดาษและพลาสติกที่ไม่สามารถนำกลับไปยังประโยชน์ซ้ำได้เนื่องจากมีการปนเปื้อนมีปริมาณ 32 ตัน/ปี จะถูกนำไปฝังกลบแบบถูกหลักสุขาภิบาล (วิธีการกำจัด 071) ทางโครงการได้จัดเตรียมถังรองรับขยะซึ่งจะนำไปวางบริเวณต่างๆ ก่อนติดต่อให้หน่วยงานที่ได้รับอนุญาตจากหน่วยงานราชการ เช่น บริษัท เวสต์ แมเนจเม้นท์ สยาม จำกัด เป็นต้น มารับไปกำจัดต่อไป - ขยะรีไซเคิล เช่น กระดาษ แก้ว โลหะ และพลาสติก เป็นต้น โครงการมีปริมาณขยะรีไซเคิลที่ส่งหน่วยงานภายนอกนำไปใช้ประโยชน์ (Recycle) 33.5 ตัน/ปี โดยโครงการจะจัดเตรียมถังรองรับขยะรีไซเคิลวางอยู่ บริเวณอาคารต่างๆ เพื่อรวบรวมและคัดแยกอีกครั้ง ก่อนติดต่อให้ผู้รับซื้อ เช่น บริษัท เนินกระปรอก ดีเวลอปเม้นท์ จำกัด เป็นต้น มารับเพื่อนำกลับไปยังใหม่ต่อไป - ขยะอันตราย เช่น หลอดฟลูออเรสเซนต์ ถ่านไฟฉาย แบตเตอรี่ที่เสื่อมสภาพ สายไฟฟ้า หมึกพิมพ์ เป็นต้น โครงการมีปริมาณขยะอันตรายที่ส่งหน่วยงานภายนอกนำไปกำจัด (Disposal) 11.2 ตัน/ปี 	<ul style="list-style-type: none"> - พื้นที่โครงการ - พื้นที่โครงการ - พื้นที่โครงการ - พื้นที่โครงการ 	<ul style="list-style-type: none"> - ตลอดระยะเวลาดำเนินการ - ตลอดระยะเวลาดำเนินการ - ตลอดระยะเวลาดำเนินการ - ตลอดระยะเวลาดำเนินการ 	<ul style="list-style-type: none"> - บริษัท สยามมิชลิน จำกัด - บริษัท สยามมิชลิน จำกัด - บริษัท สยามมิชลิน จำกัด - บริษัท สยามมิชลิน จำกัด

มกราคม 2559 หน้า 27/57

มาตรการป้องกันและแก้ไขผลกระทบสิ่งแวดล้อม ช่วงดำเนินการ โครงการโรงงานผลิตขวดพลาสติกถักถักสำหรับเสริมยางรถยนต์ (ส่วนขยายครั้งที่ 2) ของบริษัท สยามมิชลิน จำกัด (ต่อ)

ผลกระทบสิ่งแวดล้อม	มาตรการป้องกันและแก้ไขผลกระทบสิ่งแวดล้อม	สถานที่ดำเนินการ	ระยะเวลาดำเนินการ	ผู้รับผิดชอบ
	<p>โดยโครงการกำหนดให้มีการเลือกใช้อุปกรณ์ต่างๆ ที่สามารถใช้ซ้ำได้ รวมทั้งกำหนดให้มีการคัดแยกขยะอันตรายตั้งแต่แหล่งกำเนิดอย่างชัดเจน จากนั้นจะรวบรวมไปเก็บไว้ในถังเก็บบริเวณอาคารเก็บของเสียจนมีปริมาณมากพอ จึงติดต่อให้หน่วยงานที่ได้รับอนุญาตจากกรมโรงงานอุตสาหกรรม เช่น บริษัท เวสต์ แมเนจเม้นท์ สยาม จำกัด เป็นต้น นำไปกำจัดอย่างถูกต้องตามหลักวิชาการต่อไป</p>			
8. สังคม-เศรษฐกิจ	<ul style="list-style-type: none"> - พิจารณารับแรงงานท้องถิ่นที่มีคุณสมบัติเหมาะสมกับตำแหน่งเข้าทำงานในโครงการเป็นอันดับแรก - มีแผนการประชาสัมพันธ์เกี่ยวกับการดำเนินงานของโครงการและเปิดโอกาสให้หน่วยงานราชการในท้องถิ่น ผู้นำชุมชน และประชาชนผู้สนใจทั่วไปได้เข้าเยี่ยมชม - มีแผนชุมชนสัมพันธ์ โดยการสนับสนุนกิจกรรมต่างๆ ของชุมชน เช่น การส่งเสริมด้านการศึกษาเกี่ยวกับทุนการศึกษา การพัฒนาและส่งเสริมอาชีพ การเข้าร่วมกิจกรรมหรือประเพณีของชุมชน เป็นต้น - ให้ความร่วมมือกับเขตประกอบการฯ และหน่วยงานของรัฐในการดูแลความสงบเรียบร้อยของโครงการ - จัดให้มีขั้นตอนการรับเรื่องร้องเรียนจากชุมชน (ดังรูปที่ 1) - สรุปผลการตรวจวัดคุณภาพสิ่งแวดล้อมทั้งภายในโรงงานและนอกโรงงานให้กับ อบต. และเทศบาล ในพื้นที่ 5 กิโลเมตร ทุก 6 เดือน เพื่อให้ชุมชนและหน่วยงานท้องถิ่นได้รับทราบผลการเฝ้าระวังคุณภาพสิ่งแวดล้อม 	<ul style="list-style-type: none"> - พื้นที่โครงการ - ชุมชนรอบโครงการ - ชุมชนรอบโครงการ - ชุมชนรอบโครงการ - พื้นที่โครงการและชุมชนรอบโครงการ - ชุมชนในพื้นที่ศึกษา 5 กิโลเมตร 	<ul style="list-style-type: none"> - ตลอดระยะเวลาดำเนินการ - ตลอดระยะเวลาดำเนินการ - ตลอดระยะเวลาดำเนินการ - ตลอดระยะเวลาดำเนินการ - ตลอดระยะเวลาดำเนินการ - ทุก 6 เดือน 	<ul style="list-style-type: none"> - บริษัท สยามมิชลิน จำกัด - บริษัท สยามมิชลิน จำกัด - บริษัท สยามมิชลิน จำกัด - บริษัท สยามมิชลิน จำกัด - บริษัท สยามมิชลิน จำกัด - บริษัท สยามมิชลิน จำกัด

มกราคม 2559 หน้า 28/57

มาตรการป้องกันและแก้ไขผลกระทบสิ่งแวดล้อม ช่วงดำเนินการ โครงการโรงงานผลิตขวดพลาสติกโพลีเอทิลีนสำหรับเสริมยางรถยนต์ (ส่วนขยายครั้งที่ 2) ของบริษัท สยามมิชลิน จำกัด (ต่อ)

ผลกระทบสิ่งแวดล้อม	มาตรการป้องกันและแก้ไขผลกระทบสิ่งแวดล้อม	สถานที่ดำเนินการ	ระยะเวลาดำเนินการ	ผู้รับผิดชอบ
	<ul style="list-style-type: none"> - จัดกิจกรรมเผยแพร่ประชาสัมพันธ์การดำเนินโครงการ เพื่อสร้างความเข้าใจและสร้างสัมพันธ์ที่ดีกับชุมชน โดยเปิดโอกาสให้ชุมชนเข้ามาเยี่ยมชมโรงงาน (Open House) - กำหนดให้มีการชดเชยค่าเสียหายหรือเยียวยา ในกรณีที่เกิดขึ้นได้ว่าความเสียหายที่เกิดขึ้นต่อประชาชน ผู้รับเหมา และพนักงาน มาจากโครงการ - จัดตั้งคณะกรรมการติดตามมาตรการตรวจสอบเฝ้าระวังผลกระทบสิ่งแวดล้อม โดยจัดตั้งคณะกรรมการเป็นรูปแบบพหุภาคี จำนวน 22 ท่าน ดังนี้ <ol style="list-style-type: none"> 1) ตัวแทนส่วนชุมชน รวมทั้งหมด 12 ท่าน ประกอบด้วย <ul style="list-style-type: none"> - ตัวแทนประชาชนในเขตตำบลหนองละลอก ตำบลหนองตะพาน เทศบาลตำบลมาบข่า และเทศบาลตำบลมาบข่าพัฒนา 2) ตัวแทนส่วนราชการส่วนกลาง/ส่วนท้องถิ่น รวมทั้งหมด 8 ท่าน ประกอบด้วย <ul style="list-style-type: none"> - อุตสาหกรรมจังหวัดระยอง 1 คน - สนง.ทรัพยากรธรรมชาติและสิ่งแวดล้อมจังหวัดระยอง 1 คน - นายอำเภอบ้านค่าย 1 คน - นายกองค์การบริหารส่วนตำบลหนองละลอก 1 คน - นายกองค์การบริหารส่วนตำบลหนองตะพาน 1 คน - นายกเทศมนตรีตำบลมาบข่า 1 คน - นายกเทศมนตรีตำบลมาบข่าพัฒนา 1 คน - ผู้อำนวยการโรงพยาบาลบ้านค่าย 1 คน 	<ul style="list-style-type: none"> - ภายในพื้นที่โครงการ - ภายในพื้นที่โครงการ - ภายในพื้นที่โครงการ และชุมชนในพื้นที่ศึกษา 5 กิโลเมตร 	<ul style="list-style-type: none"> - ตลอดระยะเวลาดำเนินการ - ตลอดระยะเวลาดำเนินการ - ตลอดระยะเวลาดำเนินการ 	<ul style="list-style-type: none"> - บริษัท สยามมิชลิน จำกัด - บริษัท สยามมิชลิน จำกัด - บริษัท สยามมิชลิน จำกัด

มกราคม 2559 หน้า 29/57

มาตรการป้องกันและแก้ไขผลกระทบสิ่งแวดล้อม ช่วงดำเนินการ โครงการโรงงานผลิตขวดพลาสติกโพลีเอทิลีนสำหรับเสริมยางรถยนต์ (ส่วนขยายครั้งที่ 2) ของบริษัท สยามมิชลิน จำกัด (ต่อ)

ผลกระทบสิ่งแวดล้อม	มาตรการป้องกันและแก้ไขผลกระทบสิ่งแวดล้อม	สถานที่ดำเนินการ	ระยะเวลาดำเนินการ	ผู้รับผิดชอบ
	<ol style="list-style-type: none"> 3) ตัวแทนจากโครงการ รวมทั้งหมด 2 ท่าน ประกอบด้วย <ul style="list-style-type: none"> - ผู้จัดการโรงงาน 1 คน - ผู้จัดการฝ่ายสิ่งแวดล้อม 1 คน ให้คณะกรรมการประชุมเพื่อคัดเลือกประธาน 1 ตำแหน่ง รองประธาน 1 ตำแหน่ง และเลขานุการคณะกรรมการ 1 ตำแหน่ง จากนั้นให้ประกาศแต่งตั้งคณะกรรมการติดตามมาตรการตรวจสอบเฝ้าระวังผลกระทบสิ่งแวดล้อม โดยความเห็นชอบของที่ประชุม 			
9. อาชีวอนามัยและความปลอดภัย 9.1 ความปลอดภัยทั่วไป	<ul style="list-style-type: none"> - จัดตั้งคณะกรรมการความปลอดภัยอาชีวอนามัย และสภาพแวดล้อมในการทำงานเพื่อกำหนดนโยบายและวางแผนการดำเนินงานด้านความปลอดภัย รวมถึงรายงานผลการปฏิบัติงานให้ผู้บริหารรับทราบ โดยมีการประชุมเป็นประจำอย่างน้อยเดือนละ 1 ครั้ง ทั้งนี้ให้เป็นไปตามกฎหมาย เรื่อง กำหนดมาตรฐานในการบริหารและการจัดการด้านความปลอดภัยอาชีวอนามัยและสภาพแวดล้อมในการทำงาน พ.ศ. 2549 - กำหนดนโยบายด้านความปลอดภัย เพื่อให้มีความเด่นชัดต่อการนำไปปฏิบัติของพนักงานทุกคน - การฝึกอบรมให้ความรู้แก่พนักงานในการใช้เครื่องมือปฏิบัติงานอย่างถูกต้องและปลอดภัย ตลอดจนการซ่อมบำรุง หรือแจ้งผู้ที่มีหน้าที่รับผิดชอบในการรับอุปกรณ์เครื่องมือไปตรวจสอบให้อยู่ในสภาพพร้อมใช้งาน 	<ul style="list-style-type: none"> - ภายในพื้นที่โครงการ - ภายในพื้นที่โครงการ - ภายในพื้นที่โครงการ 	<ul style="list-style-type: none"> - ตลอดระยะเวลาดำเนินการ - ตลอดระยะเวลาดำเนินการ - ตลอดระยะเวลาดำเนินการ 	<ul style="list-style-type: none"> - บริษัท สยามมิชลิน จำกัด - บริษัท สยามมิชลิน จำกัด - บริษัท สยามมิชลิน จำกัด

มกราคม 2559 หน้า 30/57

มาตรการป้องกันและแก้ไขผลกระทบสิ่งแวดล้อม ช่วงดำเนินการ โครงการโรงงานผลิตขวดพลาสติกถักด้วยเส้นใยเสริมแรงชนิด (ส่วนขยายครั้งที่ 2) ของบริษัท สยามมิชลิน จำกัด (ต่อ)

ผลกระทบสิ่งแวดล้อม	มาตรการป้องกันและแก้ไขผลกระทบสิ่งแวดล้อม	สถานที่ดำเนินการ	ระยะเวลาดำเนินการ	ผู้รับผิดชอบ
	<ul style="list-style-type: none"> - บำรุงรักษาและตรวจสอบเครื่องมือ เครื่องจักรต่างๆ และอุปกรณ์ป้องกันอันตรายให้สามารถใช้ได้อย่างมีประสิทธิภาพอยู่เสมอ - การลดชั่วโมงการทำงานที่เกี่ยวกับเสียง ความร้อน และสารเคมีที่เป็นอันตรายให้น้อยลง รวมทั้งหมุนเวียนหรือการสับเปลี่ยนหน้าที่การปฏิบัติงาน - จัดให้มีพื้นที่ปฏิบัติงานมีสภาพแวดล้อมที่เหมาะสม เช่น แสงสว่าง การถ่ายเทอากาศ ห้องสุขา พื้นที่พักผ่อน เป็นต้น เพื่อให้เกิดความปลอดภัยต่อชีวิต ร่างกาย จิตใจ และสุขภาพอนามัย โดยคำนึงถึงสภาพของงานและพื้นที่ที่รับผิดชอบ - จัดให้มีการติดตามตรวจวัดคุณภาพสิ่งแวดล้อมในสถานที่ทำงาน เช่น การตรวจวัดเสียง ความร้อน เป็นต้น รวมถึงจัดให้มีการตรวจสอบความปลอดภัย โดยเจ้าหน้าที่ความปลอดภัยเป็นประจำทุกวัน พร้อมทั้งดำเนินการแก้ไขสภาพที่ไม่ปลอดภัยโดยทันที - ติดตั้งป้ายประกาศเตือนในบริเวณที่เสียงอันตรายในตำแหน่งที่สังเกตเห็นได้ชัดเจน หรือป้ายแสดงการจำกัดของอุปกรณ์เครื่องมือในการทำงาน เครื่องหมายเกี่ยวกับความปลอดภัย อาชีวอนามัย และสภาพแวดล้อมในการทำงาน รวมทั้งข้อความแสดงสิทธิและหน้าที่ของบริษัทฯ และพนักงานในที่ที่เห็นได้ง่าย ณ สถานประกอบกิจการ - จัดให้มีอุปกรณ์ป้องกันอันตรายส่วนบุคคลที่มีประสิทธิภาพ ในการป้องกันอันตรายที่จะเกิดขึ้นจากการปฏิบัติงานให้แก่พนักงานที่ปฏิบัติงานภายในโครงการอย่างเพียงพอ 	<ul style="list-style-type: none"> - ภายในพื้นที่โครงการ - ภายในพื้นที่โครงการ - ภายในพื้นที่โครงการ - ภายในพื้นที่โครงการ - ภายในพื้นที่โครงการ 	<ul style="list-style-type: none"> - ตลอดระยะเวลาดำเนินการ - ตลอดระยะเวลาดำเนินการ - ตลอดระยะเวลาดำเนินการ - ตลอดระยะเวลาดำเนินการ - ตลอดระยะเวลาดำเนินการ 	<ul style="list-style-type: none"> - บริษัท สยามมิชลิน จำกัด - บริษัท สยามมิชลิน จำกัด - บริษัท สยามมิชลิน จำกัด - บริษัท สยามมิชลิน จำกัด - บริษัท สยามมิชลิน จำกัด

มกราคม 2559 หน้า 31/57

มาตรการป้องกันและแก้ไขผลกระทบสิ่งแวดล้อม ช่วงดำเนินการ โครงการโรงงานผลิตขวดพลาสติกถักด้วยเส้นใยเสริมแรงชนิด (ส่วนขยายครั้งที่ 2) ของบริษัท สยามมิชลิน จำกัด (ต่อ)

ผลกระทบสิ่งแวดล้อม	มาตรการป้องกันและแก้ไขผลกระทบสิ่งแวดล้อม	สถานที่ดำเนินการ	ระยะเวลาดำเนินการ	ผู้รับผิดชอบ
	<ul style="list-style-type: none"> - ดูแลให้พนักงานสวมใส่อุปกรณ์คุ้มครองความปลอดภัยส่วนบุคคลที่ได้มาตรฐาน โดยพนักงานมีหน้าที่สวมใส่อุปกรณ์คุ้มครองความปลอดภัยส่วนบุคคลและดูแลรักษาอุปกรณ์ให้สามารถใช้งานได้ตามสภาพและลักษณะของงานตลอดระยะเวลาทำงาน ทั้งนี้ในกรณีที่พนักงานไม่สวมใส่อุปกรณ์ดังกล่าว ให้โครงการสั่งให้พนักงานหยุดการทำงานนั้นจนกว่าจะสวมใส่อุปกรณ์ดังกล่าว - จัดให้มีอุปกรณ์ฉุกเฉิน ได้แก่ ฝักบัวฉุกเฉินและอ่างล้างตา ในพื้นที่ต่างๆ เช่น พื้นที่เก็บสารเคมี อาคารส่วนการผลิต เป็นต้น - จัดให้มีอุปกรณ์ปฐมพยาบาลเบื้องต้นสำรองไว้ในพื้นที่โครงการตลอดเวลา รวมทั้งจัดเตรียมรถฉุกเฉินไว้ประจำพื้นที่อีก 1 คัน เพื่อใช้ในการเคลื่อนย้ายผู้ประสบเหตุหรือบาดเจ็บส่งโรงพยาบาล - จัดให้มีการตรวจสุขภาพพนักงานก่อนเข้าทำงานและตรวจสุขภาพประจำปี โดยการตรวจสุขภาพพนักงานตามปัจจัยความเสี่ยงให้ดำเนินการโดยแพทย์อาชีวเวชศาสตร์ - แนวทางปฏิบัติกรณีตรวจพบความผิดปกติของผลการตรวจสุขภาพของพนักงานกลุ่มเสี่ยงในแต่ละปี * ดำเนินการตรวจสอบประวัติผลตรวจสุขภาพก่อนเริ่มงาน ร่วมกับการซักถามประวัติสุขภาพของพนักงาน หากพบว่าผลสุขภาพที่ผิดปกติ มีได้สาเหตุจากการปฏิบัติงาน ให้ดำเนินการให้คำแนะนำตามความเหมาะสม และพิจารณาโยกย้ายตำแหน่งงานตามความเหมาะสม 	<ul style="list-style-type: none"> - ภายในพื้นที่โครงการ - ภายในพื้นที่โครงการ - ภายในพื้นที่โครงการ - ภายในพื้นที่โครงการ - ภายในพื้นที่โครงการ 	<ul style="list-style-type: none"> - ตลอดระยะเวลาดำเนินการ - ตลอดระยะเวลาดำเนินการ - ตลอดระยะเวลาดำเนินการ - ตลอดระยะเวลาดำเนินการ - ตลอดระยะเวลาดำเนินการ 	<ul style="list-style-type: none"> - บริษัท สยามมิชลิน จำกัด - บริษัท สยามมิชลิน จำกัด - บริษัท สยามมิชลิน จำกัด - บริษัท สยามมิชลิน จำกัด - บริษัท สยามมิชลิน จำกัด

มกราคม 2559 หน้า 32/57

มาตรการป้องกันและแก้ไขผลกระทบสิ่งแวดล้อม ช่วงดำเนินการ โครงการโรงงานผลิตขวดพลาสติกเกลียวสำหรับเสริมยางรถยนต์ (ส่วนขยายครั้งที่ 2) ของบริษัท สยามมิชลิน จำกัด (ต่อ)

ผลกระทบสิ่งแวดล้อม	มาตรการป้องกันและแก้ไขผลกระทบสิ่งแวดล้อม	สถานที่ดำเนินการ	ระยะเวลาดำเนินการ	ผู้รับผิดชอบ
	<p>* ดำเนินการส่งพนักงานที่มีผลการตรวจสุขภาพผิดปกติ เข้ารับการตรวจร่างกายซ้ำ โดยใช้แพทย์ผู้เชี่ยวชาญเป็นผู้พิจารณาความเหมาะสมว่ามีผลกระทบต่อสุขภาพของพนักงาน หรือเป็นอุปสรรคกับการทำงานหรือไม่ อย่างไร</p> <p>* หากแพทย์ระบุถึงความผิดปกติ ซึ่งยังสามารถปฏิบัติงานในตำแหน่งเดิมได้ให้นำผลการตรวจสุขภาพแจ้งกับเจ้าหน้าที่ความปลอดภัย/หน่วยงานความปลอดภัยและสิ่งแวดล้อม และผู้บังคับบัญชาของพนักงาน เพื่อประสานงานแนะนำการปฏิบัติตัวในการสวมใส่อุปกรณ์ป้องกันภัยที่ถูกต้อง และเข้าร่วมโครงการอนุรักษ์การได้ยิน (กรณีผลการตรวจสมรรถภาพทางการได้ยินผิดปกติ) และให้พนักงานเข้ารับคำแนะนำจากพยาบาลวิชาชีพประจำสถานพยาบาลของบริษัทฯ ถึงการปฏิบัติตัวในการใช้ชีวิตประจำวัน</p> <p>* หากแพทย์ระบุถึงความผิดปกติ ที่ไม่สามารถปฏิบัติงานในตำแหน่งหน้าที่งานเดิมได้ ให้เสนอคณะกรรมการความปลอดภัยฯ ในที่ประชุมทบทวนฝ่ายจัดการเพื่อพิจารณา หากคณะกรรมการความปลอดภัยฯ พิจารณาเห็นว่าความผิดปกตินั้นอาจส่งผลกระทบต่อสุขภาพ หากยังคงให้พนักงานปฏิบัติงานในตำแหน่งและหน้าที่เดิม คณะกรรมการความปลอดภัยฯ ร่วมกับแผนทรัพยากรบุคคลของบริษัทฯ จะเป็นผู้พิจารณาแนวทางแก้ไขโยกย้ายตำแหน่งงานร่วมกับผู้บังคับบัญชาต้นสังกัด</p>			

มกราคม 2559 หน้า 33/57

มาตรการป้องกันและแก้ไขผลกระทบสิ่งแวดล้อม ช่วงดำเนินการ โครงการโรงงานผลิตขวดพลาสติกเกลียวสำหรับเสริมยางรถยนต์ (ส่วนขยายครั้งที่ 2) ของบริษัท สยามมิชลิน จำกัด (ต่อ)

ผลกระทบสิ่งแวดล้อม	มาตรการป้องกันและแก้ไขผลกระทบสิ่งแวดล้อม	สถานที่ดำเนินการ	ระยะเวลาดำเนินการ	ผู้รับผิดชอบ
	<p>* ในส่วนเจ้าหน้าที่ความปลอดภัย/หน่วยงานความปลอดภัยและสิ่งแวดล้อม ดำเนินการจัดทำเป็นข้อมูลเชิงสถิติในการวิเคราะห์และเปรียบเทียบเพื่อหาสาเหตุหรือปัญหาของความผิดปกติที่เกิดขึ้น ก่อนนำเสนอให้คณะกรรมการความปลอดภัยฯ ทราบและหาแนวทางแก้ไข และป้องกันต่อไป</p> <p>- บันทึกสถิติอุบัติเหตุที่เกิดขึ้น ลักษณะของอุบัติเหตุ บริเวณที่เกิดอุบัติเหตุ ความรุนแรงของอุบัติเหตุ สาเหตุและการแก้ไขทุกครั้ง</p> <p>- จัดให้มีพนักงานรักษาความปลอดภัยตลอด 24 ชั่วโมง และมีวิทยุสื่อสารใช้ในการติดต่อส่งข่าวระหว่างจุดต่างๆ ภายในโครงการ นอกจากนี้พนักงานรักษาความปลอดภัยจะได้รับการฝึกอบรมและร่วมฝึกซ้อมการป้องกันอัคคีภัยด้วย</p> <p>- จัดให้มีเจ้าหน้าที่ความปลอดภัยในการทำงาน บุคลากร หน่วยงาน หรือคณะบุคคลเพื่อดำเนินการด้านความปลอดภัยในสถานประกอบการตามที่กฎหมายกำหนด โดยเจ้าหน้าที่และบุคลากรดังกล่าวจะต้องขึ้นทะเบียนต่อกรมสวัสดิการและคุ้มครองแรงงาน</p> <p>- การปฏิบัติงานในสภาพการทำงานหรือสภาพแวดล้อมที่อาจทำให้ได้รับอันตรายต่อชีวิต ร่างกาย จิตใจ หรือสุขภาพอนามัย โครงการจะต้องแจ้งให้พนักงานทราบถึงอันตรายที่อาจจะเกิดขึ้นจากการทำงานและแจกคู่มือปฏิบัติงานให้พนักงานทุกคนก่อนเข้าทำงาน เปลี่ยนงาน หรือเปลี่ยนสถานที่ทำงาน</p> <p>- จัดให้ผู้บริหาร หัวหน้างาน และพนักงานทุกคนต้องได้รับการฝึกอบรมด้านความปลอดภัย อาชีวอนามัย และสภาพแวดล้อมในการทำงาน</p>	<p>- ภายในพื้นที่โครงการ</p> <p>- ภายในพื้นที่โครงการ</p> <p>- ภายในพื้นที่โครงการ</p> <p>- ภายในพื้นที่โครงการ</p>	<p>- ตลอดระยะเวลาดำเนินการ</p> <p>- ตลอดระยะเวลาดำเนินการ</p> <p>- ตลอดระยะเวลาดำเนินการ</p> <p>- ตลอดระยะเวลาดำเนินการ</p>	<p>- บริษัท สยามมิชลิน จำกัด</p> <p>- บริษัท สยามมิชลิน จำกัด</p> <p>- บริษัท สยามมิชลิน จำกัด</p> <p>- บริษัท สยามมิชลิน จำกัด</p>

มกราคม 2559 หน้า 34/57

มาตรการป้องกันและแก้ไขผลกระทบสิ่งแวดล้อม ช่วงดำเนินการ โครงการโรงงานผลิตขวดพลาสติกใต้อุณหภูมิสูงสำหรับเสริมยางรถยนต์ (ส่วนขยายครั้งที่ 2) ของบริษัท สยามมิชลิน จำกัด (ต่อ)

ผลกระทบสิ่งแวดล้อม	มาตรการป้องกันและแก้ไขผลกระทบสิ่งแวดล้อม	สถานที่ดำเนินการ	ระยะเวลาดำเนินการ	ผู้รับผิดชอบ
	<ul style="list-style-type: none"> - ในกรณีที่เกิดอุบัติเหตุร้ายแรง หรือพนักงานประสบอันตรายจากการทำงาน ให้โครงการดำเนินการดังนี้ <ul style="list-style-type: none"> * กรณีที่พนักงานเสียชีวิต ให้บริษัท แจ้งต่อพนักงานตรวจความปลอดภัยในพื้นที่ที่ทราบ และให้แจ้งรายละเอียดและสาเหตุเป็นหนังสือภายใน 7 วันนับแต่วันที่พนักงานเสียชีวิต * กรณีที่โครงการได้รับความเสียหายหรือต้องหยุดการผลิตหรือมีพนักงานประสบอันตรายหรือได้รับความเสียหาย อันเนื่องมาจากเพลิงไหม้ การระเบิด สารเคมีรั่วไหล หรืออุบัติเหตุร้ายแรงอื่น ให้บริษัท แจ้งต่อพนักงานตรวจความปลอดภัยในพื้นที่ที่ทราบและให้แจ้งเป็นหนังสือโดยระบุสาเหตุอันตรายที่เกิดขึ้นความเสียหาย การแก้ไขและวิธีการป้องกันการเกิดซ้ำอีกภายใน 7 วันนับแต่วันที่เกิดเหตุ * กรณีที่มีพนักงานประสบอันตราย หรือเจ็บป่วยตามกฎหมายว่าด้วยเงินทดแทน เมื่อบริษัท แจ้งการประสบอันตรายหรือเจ็บป่วยต่อสำนักงานประกันสังคมตามกฎหมายดังกล่าวแล้ว ให้ส่งสำเนาหนังสือแจ้งนั้นต่อพนักงานตรวจความปลอดภัยภายใน 7 วัน 	<ul style="list-style-type: none"> - ภายในพื้นที่โครงการ 	<ul style="list-style-type: none"> - ตลอดระยะเวลาดำเนินการ 	<ul style="list-style-type: none"> - บริษัท สยามมิชลิน จำกัด
9.2 ความปลอดภัยในการทำงาน (1) ความร้อน	<ul style="list-style-type: none"> - ติดตั้งระบบทำความเย็น เพื่อควบคุมอุณหภูมิในบริเวณพื้นที่ทำงาน และเป็นผลดีต่อสุขภาพของผู้ที่ทำงานในพื้นที่นั้นๆ - กำหนดให้พนักงานที่มีความจำเป็นต้องปฏิบัติงานบริเวณดังกล่าวสวมใส่อุปกรณ์ป้องกันความร้อน หากทำงานเกี่ยวกับความร้อน เช่น งานเชื่อม ตัด เลื่อย 	<ul style="list-style-type: none"> - ภายในพื้นที่โครงการ - ภายในพื้นที่โครงการ 	<ul style="list-style-type: none"> - ตลอดระยะเวลาดำเนินการ - ตลอดระยะเวลาดำเนินการ 	<ul style="list-style-type: none"> - บริษัท สยามมิชลิน จำกัด - บริษัท สยามมิชลิน จำกัด

มกราคม 2559 หน้า 35/57

มาตรการป้องกันและแก้ไขผลกระทบสิ่งแวดล้อม ช่วงดำเนินการ โครงการโรงงานผลิตขวดพลาสติกใต้อุณหภูมิสูงสำหรับเสริมยางรถยนต์ (ส่วนขยายครั้งที่ 2) ของบริษัท สยามมิชลิน จำกัด (ต่อ)

ผลกระทบสิ่งแวดล้อม	มาตรการป้องกันและแก้ไขผลกระทบสิ่งแวดล้อม	สถานที่ดำเนินการ	ระยะเวลาดำเนินการ	ผู้รับผิดชอบ
	<ul style="list-style-type: none"> - จัดเวลาทำงานและเวลาพักให้เหมาะสมเพื่อช่วยลดการสะสมความร้อนในร่างกายและอันตรายจากความร้อนตามกฎหมายกระทรวงเรื่อง กำหนดมาตรฐานในการบริหารและการจัดการด้านความปลอดภัย อาชีวอนามัยและสภาพแวดล้อมในการทำงานเกี่ยวกับความร้อน แสงสว่างและเสียง พ.ศ. 2549 - จัดระบบระบายอากาศและการใช้ลมเย็น เพื่อช่วยลดความร้อนที่อาจสะสมในร่างกายพนักงาน - ปิดประกาศเตือนให้พนักงานทราบบริเวณที่เป็นแหล่งกำเนิดความร้อนที่มีสภาพความร้อนสูงถึงขนาดเป็นอันตรายแก่สุขภาพอนามัยของบุคคล 	<ul style="list-style-type: none"> - ภายในพื้นที่โครงการ - ภายในพื้นที่โครงการ - ภายในพื้นที่โครงการ 	<ul style="list-style-type: none"> - ตลอดระยะเวลาดำเนินการ - ตลอดระยะเวลาดำเนินการ - ตลอดระยะเวลาดำเนินการ 	<ul style="list-style-type: none"> - บริษัท สยามมิชลิน จำกัด - บริษัท สยามมิชลิน จำกัด - บริษัท สยามมิชลิน จำกัด
(2) แสงจ้าและรังสีความร้อน	<ul style="list-style-type: none"> - ควบคุมให้พนักงานสวมใส่แว่นตาหรือกระจังหน้าลดแสงหรือรังสีในขณะที่ทำงาน 	<ul style="list-style-type: none"> - ภายในพื้นที่โครงการ 	<ul style="list-style-type: none"> - ตลอดระยะเวลาดำเนินการ 	<ul style="list-style-type: none"> - บริษัท สยามมิชลิน จำกัด
(3) เสียง	<ul style="list-style-type: none"> - อบรมให้ความรู้เพื่อให้ทำงานอย่างปลอดภัย - หากผลการตรวจสอบสมรรถภาพการได้ยินของพนักงานมีแนวโน้มผิดปกติ ให้ทำการตรวจสอบโดยละเอียดพร้อมทั้งหาสาเหตุ หากพบว่าพนักงานคนใดมีความผิดปกติให้ย้ายพนักงานที่มีความผิดปกติไปทำงานแผนกอื่นที่มีโอกาสสัมผัสเสียงน้อยลง - บำรุงรักษาสภาพเครื่องมือ/เครื่องจักรให้อยู่ในสภาพดีอยู่เสมอ - ออกแบบการทำงานให้มีผู้ปฏิบัติงานในพื้นที่ที่มีเสียงดังน้อยที่สุด - จัดให้มีการผลัดเปลี่ยนหมุนเวียนพนักงานสลับกันไปทำงานในพื้นที่ที่มีเสียงดังเป็นระยะๆ 	<ul style="list-style-type: none"> - ภายในพื้นที่โครงการ - ภายในพื้นที่โครงการ - ภายในพื้นที่โครงการ 	<ul style="list-style-type: none"> - ตลอดระยะเวลาดำเนินการ - ตลอดระยะเวลาดำเนินการ - ตลอดระยะเวลาดำเนินการ 	<ul style="list-style-type: none"> - บริษัท สยามมิชลิน จำกัด - บริษัท สยามมิชลิน จำกัด - บริษัท สยามมิชลิน จำกัด

มกราคม 2559 หน้า 36/57

มาตรการป้องกันและแก้ไขผลกระทบสิ่งแวดล้อม ช่วงดำเนินการ โครงการโรงงานผลิตขวดพลาสติกใต้อิทธิพลเสียงสำหรับเสริมยางรถยนต์ (ส่วนขยายครั้งที่ 2) ของบริษัท สยามมิชลิน จำกัด (ต่อ)

ผลกระทบสิ่งแวดล้อม	มาตรการป้องกันและแก้ไขผลกระทบสิ่งแวดล้อม	สถานที่ดำเนินการ	ระยะเวลาดำเนินการ	ผู้รับผิดชอบ
(4) โอโรหะจาก การบวมการผลิด	<ul style="list-style-type: none"> - อบรมพนักงานเกี่ยวกับอันตรายที่เกิดจากเสียงดัง และวิธีการใช้อุปกรณ์ป้องกันเสียงที่ถูกต้อง - ติดป้ายเตือนบริเวณที่มีเสียงดัง และออกกฎระเบียบให้พนักงานสวมใส่อุปกรณ์ป้องกันเสียง - จัดให้มีอุปกรณ์ป้องกันอันตรายส่วนบุคคล ได้แก่ ที่อุดหู (Ear plugs) ซึ่งสามารถลดเสียงได้ 15-25 dB(A) - ตรวจสอบสมรรถภาพการได้ยินของพนักงานที่ปฏิบัติงานในบริเวณที่มีเสียงดังเป็นประจำทุกปี - กำหนดให้ตรวจสอบสมรรถภาพการได้ยินของพนักงานที่ปฏิบัติงานในพื้นที่ที่มีเสียงดังเกิน 85 dB(A) และจัดทำโปรแกรมการอนุรักษ์การได้ยิน (Hearing Conservation Program) ตามกฎกระทรวงที่กำหนดมาตรฐานในการบริหารและการจัดการด้านความปลอดภัย อาชีวอนามัยและสภาพแวดล้อมในการทำงานเกี่ยวกับความร้อน แสงสว่าง และเสียงปีละ 1 ครั้ง - กำหนดระยะเวลาในการสัมผัสเสียงที่เหมาะสมตามกฎกระทรวงเรื่อง กำหนดมาตรฐานในการบริหารและการจัดการด้านความปลอดภัย อาชีวอนามัย และสภาพแวดล้อมในการทำงานเกี่ยวกับความร้อน แสงสว่าง เสียง พ.ศ. 2549 สำหรับพนักงานที่ปฏิบัติงานในพื้นที่ที่มีเสียงดัง โดยจัดให้มีการผลัดเปลี่ยนพนักงานสลับกันทำงานเป็นระยะๆ - ควบคุมให้พนักงานสวมใส่ที่ปิดจมูกป้องกันขณะทำงานตามลักษณะงานที่เกี่ยวข้อง 	<ul style="list-style-type: none"> - ภายในพื้นที่โครงการ - ภายในพื้นที่โครงการ - ภายในพื้นที่โครงการ - ภายในพื้นที่โครงการ - ภายในพื้นที่โครงการ - ภายในพื้นที่โครงการ 	<ul style="list-style-type: none"> - ตลอดระยะเวลาดำเนินการ - ตลอดระยะเวลาดำเนินการ - ตลอดระยะเวลาดำเนินการ - ตลอดระยะเวลาดำเนินการ - ตลอดระยะเวลาดำเนินการ - ตลอดระยะเวลาดำเนินการ 	<ul style="list-style-type: none"> - บริษัท สยามมิชลิน จำกัด - บริษัท สยามมิชลิน จำกัด - บริษัท สยามมิชลิน จำกัด - บริษัท สยามมิชลิน จำกัด - บริษัท สยามมิชลิน จำกัด - บริษัท สยามมิชลิน จำกัด

มกราคม 2559 หน้า 37/57

มาตรการป้องกันและแก้ไขผลกระทบสิ่งแวดล้อม ช่วงดำเนินการ โครงการโรงงานผลิตขวดพลาสติกใต้อิทธิพลเสียงสำหรับเสริมยางรถยนต์ (ส่วนขยายครั้งที่ 2) ของบริษัท สยามมิชลิน จำกัด (ต่อ)

ผลกระทบสิ่งแวดล้อม	มาตรการป้องกันและแก้ไขผลกระทบสิ่งแวดล้อม	สถานที่ดำเนินการ	ระยะเวลาดำเนินการ	ผู้รับผิดชอบ
(5) อุบัติเหตุ	<ul style="list-style-type: none"> - สวมใส่ชุดทำงานที่เหมาะสมเพื่อป้องกันอันตรายต่อผิวหนัง - ตรวจสอบสุขภาพร่างกายเป็นประจำเพื่อเฝ้าระวังโรค เช่น ระบบทางเดินหายใจ การอักเสบเรื้อรัง เป็นต้น โดยพิจารณาหมวก เวียนหน้าหรือหากพบผู้มีอาการผิดปกติต้องรีบทำการรักษา - การสัมผัสชิ้นงานที่ร้อน หรือสัมผัสกับอุปกรณ์เครื่องจักรที่ร้อน <ul style="list-style-type: none"> * กำหนดขั้นตอนการทำงานที่ปลอดภัย * จัดถุงมือและปลอกแขนกันความร้อนให้สวมใส่ * เตือนอันตรายเกี่ยวกับความร้อน - เศษวัสดุกระเด็นเข้าตาจากกระบวนการทำความสะอาดและตกแต่งชิ้นงาน <ul style="list-style-type: none"> * จัดทำที่ป้องกันเศษวัสดุกระเด็นเข้าตาที่เครื่องจักร * จัดแนวตาหรือกระบังหน้าป้องกันเศษวัสดุให้พนักงานสวมใส่ - ชิ้นงานและวัตถุล้มตกทับเท้า หรือทับ หนีบ กระแทกมือ <ul style="list-style-type: none"> * ต้องวางวัตถุหรือชิ้นงานในจุดที่กำหนดอย่างมั่นคง เพื่อป้องกันไม่ให้ตกหรือล้มทับมือและเท้า * ต้องจัดวางวัตถุหรือชิ้นงานในรถเข็นหรือภาชนะบรรจุในลักษณะที่ไม่ให้ตกหล่นง่าย * ยกเคลื่อนย้ายในจำนวนที่เหมาะสมกับคนยกหรือรถเข็น * จัดให้พนักงานสวมใส่ถุงมือหนังและรองเท้าหัวโลหะ - รถเข็นหรือรถยกขน <ul style="list-style-type: none"> * รถเข็นจะต้องอยู่ในสภาพที่ดีและมีที่ป้องกันมือและเท้าถูก 	<ul style="list-style-type: none"> - ภายในพื้นที่โครงการ - ภายในพื้นที่โครงการ - ภายในพื้นที่โครงการ - ภายในพื้นที่โครงการ - ภายในพื้นที่โครงการ 	<ul style="list-style-type: none"> - ตลอดระยะเวลาดำเนินการ - ตลอดระยะเวลาดำเนินการ - ตลอดระยะเวลาดำเนินการ - ตลอดระยะเวลาดำเนินการ - ตลอดระยะเวลาดำเนินการ 	<ul style="list-style-type: none"> - บริษัท สยามมิชลิน จำกัด - บริษัท สยามมิชลิน จำกัด - บริษัท สยามมิชลิน จำกัด - บริษัท สยามมิชลิน จำกัด - บริษัท สยามมิชลิน จำกัด

มกราคม 2559 หน้า 38/57

มาตรการป้องกันและแก้ไขผลกระทบสิ่งแวดล้อม ช่วงดำเนินการ โครงการโรงงานผลิตขวดพลาสติกถักด้วยเส้นใยสว่านสำหรับเสริมยางรถยนต์ (ส่วนขยายครั้งที่ 2) ของบริษัท สยามมิชลิน จำกัด (ต่อ)

ผลกระทบสิ่งแวดล้อม	มาตรการป้องกันและแก้ไขผลกระทบสิ่งแวดล้อม	สถานที่ดำเนินการ	ระยะเวลาดำเนินการ	ผู้รับผิดชอบ
(6) สารเคมี	<ul style="list-style-type: none"> * กำหนดเส้นทางและมีความกว้างเพียงพอ * รถยกต้องมีสัญญาณขณะมีการทำงาน * ยกของต้องไม่สูงจนบดบังสายตาผู้ขับขี่ และจำกัดความเร็วของรถยก * อบรมพนักงานที่ทำหน้าที่รับซื้ออย่างปลอดภัยและถูกต้อง 	- ภายในพื้นที่โครงการ	- ตลอดระยะเวลาดำเนินการ	- บริษัท สยามมิชลิน จำกัด
	<ul style="list-style-type: none"> - อันตรายจากไฟฟ้า * อุปกรณ์ไฟฟ้า ต้องมีการป้องกันกระแสไฟฟ้ารั่วหรือจัดให้มีสายดินทุกเครื่อง * มีการตรวจสอบสภาพและแก้ไขอุปกรณ์ไฟฟ้า สายไฟฟ้าให้อยู่ในสภาพที่ปลอดภัยและได้มาตรฐาน * สวมใส่หรือใช้อุปกรณ์ป้องกันอันตรายจากไฟฟ้า เช่น ถุงมือยางกันไฟฟ้า หนวดหุ้มสาย เป็นต้น * จัดให้มีป้ายเตือนจากไฟฟ้า 			
	<ul style="list-style-type: none"> - แยกหมวดหมู่ของสารเคมีเพื่อหลีกเลี่ยงการเกิดอันตรายเนื่องจากการทำปฏิกิริยา 			
	<ul style="list-style-type: none"> - หลีกเลี่ยงอันตรายที่อาจเกิดขึ้นจากความร้อนหรือความสั่นสะเทือน 			
	<ul style="list-style-type: none"> - จัดให้มีระบบความปลอดภัยต่างๆ ได้แก่ จัดให้มี bund wall หรือ emergency drain บริเวณพื้นที่กักเก็บสารละลายโซเดียมไฮดรอกไซด์ 			
	<ul style="list-style-type: none"> - จัดให้มีระบบดับเพลิงและระบบเตือนภัย - จัดให้มีคู่มือระงับอุบัติเหตุจากสารเคมีและวัสดุอันตรายและวิธีการปฏิบัติงานกรณีที่เกิดสารเคมีหกหรือไหล - ออกแบบให้หน่วยที่มีการใช้สารเคมีเป็นระบบปิด โดยไม่มีโอกาสสัมผัสกับผู้ปฏิบัติงาน 			

มกราคม 2559 หน้า 39/57

มาตรการป้องกันและแก้ไขผลกระทบสิ่งแวดล้อม ช่วงดำเนินการ โครงการโรงงานผลิตขวดพลาสติกถักด้วยเส้นใยสว่านสำหรับเสริมยางรถยนต์ (ส่วนขยายครั้งที่ 2) ของบริษัท สยามมิชลิน จำกัด (ต่อ)

ผลกระทบสิ่งแวดล้อม	มาตรการป้องกันและแก้ไขผลกระทบสิ่งแวดล้อม	สถานที่ดำเนินการ	ระยะเวลาดำเนินการ	ผู้รับผิดชอบ
(7) ก๊าซธรรมชาติ	<ul style="list-style-type: none"> - ควบคุมให้พนักงานสวมใส่ที่ปิดจมูกป้องกันขณะทำงาน - สวมใส่ชุดทำงานที่เหมาะสมเพื่อป้องกันอันตรายต่อผิวหนัง 	<ul style="list-style-type: none"> - ภายในพื้นที่โครงการ - ภายในพื้นที่โครงการ - สถานที่จัดเก็บก๊าซธรรมชาติ - ระบบท่อจ่ายก๊าซธรรมชาติ 	<ul style="list-style-type: none"> - ตลอดระยะเวลาดำเนินการ - ตลอดระยะเวลาดำเนินการ - ตลอดระยะเวลาดำเนินการ - ตลอดระยะเวลาดำเนินการ 	<ul style="list-style-type: none"> - บริษัท สยามมิชลิน จำกัด - บริษัท สยามมิชลิน จำกัด - บริษัท สยามมิชลิน จำกัด - บริษัท สยามมิชลิน จำกัด
	<ul style="list-style-type: none"> - สถานีควบคุมก๊าซ (MRS) ติดใบประกาศฉนวน "ก๊าซไวไฟ-ห้ามสูบบุหรี่-ห้ามทำให้เกิดประกายไฟ" - ติดข้อความแสดงทิศทางรถห้ามสวนและข้อความแสดงทิศทางการไหลในท่อขนส่งให้ชัดเจน พร้อมเครื่องหมายแสดงลำดับการทำงานอย่างเป็นขั้นตอน - ตรวจสอบและบำรุงรักษาอุปกรณ์ที่เกี่ยวข้องกับระบบก๊าซธรรมชาติตามอายุการใช้งานของแต่ละอุปกรณ์ เช่น เครื่องวัดความดัน อัตราการไหล เป็นต้น - จัดให้มีระบบการขออนุญาตเข้าปฏิบัติงานซ่อมบำรุงแนวท่อส่งก๊าซธรรมชาติของโครงการ รวมถึงอุปกรณ์ต่างๆ ที่เกี่ยวข้อง เพื่อให้เจ้าหน้าที่ จป. และ ผู้มีส่วนเกี่ยวข้องทราบ และสามารถอำนวยความสะดวกและดำเนินการด้านความปลอดภัยได้อย่างเหมาะสม - จัดให้มีเจ้าหน้าที่ควบคุมการปฏิบัติงานที่มีความรู้ ประสบการณ์ และความเชี่ยวชาญเกี่ยวกับการซ่อมบำรุงท่อก๊าซธรรมชาติ เพื่อหลีกเลี่ยงโอกาสเกิดอันตรายจากการซ่อมบำรุงท่อก๊าซธรรมชาติของโครงการ 			
	<ul style="list-style-type: none"> - การติดตั้งระบบสำรองก๊าซไฮโดรเจนให้มีระยะห่างไปยังที่โล่งตามข้อกำหนดของ NFPA 50A - เก็บไฮโดรเจนในบริเวณที่มีอากาศถ่ายเทสะดวกและแยกออกจากสารออกซิไดซ์อื่นๆ โดยระบบระบายอากาศต้องไม่ทำให้เกิดประกายไฟ - สถานที่ในการจัดเก็บก๊าซไฮโดรเจนติดใบประกาศฉนวน "ก๊าซไวไฟ" 			
(8) ก๊าซไฮโดรเจน		<ul style="list-style-type: none"> - พื้นที่เก็บสำรองก๊าซไฮโดรเจน - พื้นที่เก็บสำรองก๊าซไฮโดรเจน - พื้นที่เก็บสำรองก๊าซไฮโดรเจน 	<ul style="list-style-type: none"> - ตลอดระยะเวลาดำเนินการ - ตลอดระยะเวลาดำเนินการ - ตลอดระยะเวลาดำเนินการ 	<ul style="list-style-type: none"> - บริษัท สยามมิชลิน จำกัด - บริษัท สยามมิชลิน จำกัด - บริษัท สยามมิชลิน จำกัด

มกราคม 2559 หน้า 40/57

มาตรการป้องกันและแก้ไขผลกระทบสิ่งแวดล้อม ช่วงดำเนินการ โครงการโรงงานผลิตขวดพลาสติกเพื่อใช้สำหรับเสริมยางรถยนต์ (ส่วนขยายครั้งที่ 2) ของบริษัท สยามมิชลิน จำกัด (ต่อ)

ผลกระทบสิ่งแวดล้อม	มาตรการป้องกันและแก้ไขผลกระทบสิ่งแวดล้อม	สถานที่ดำเนินการ	ระยะเวลาดำเนินการ	ผู้รับผิดชอบ
	<ul style="list-style-type: none"> - ติดตั้งความสะอาดทิศทางทางลมและทิศทางอากาศให้ชัดเจน พร้อมเครื่องหมายแสดงลำดับการทำงานอย่างเป็นขั้นตอน - อุปกรณ์เก็บและกระจายน้ำเสียต้องเข้ากับระบบสายดิน (Earth) โดยมั่นใจว่าในระบบไม่มีอากาศ (ออกซิเจน) ก่อนจ่ายไฮโดรเจนเข้าระบบ - ติดตั้งอุปกรณ์ป้องกันก๊าซไหลกลับในท่อ (Check valve) - ตรวจสอบและบำรุงรักษาอุปกรณ์ที่เกี่ยวข้องกับระบบก๊าซไฮโดรเจน ความปลอดภัยการใช้งานของแต่ละอุปกรณ์ เช่น เครื่องวัดความดัน อัตราการไหล เป็นต้น - พนักงานผู้ทำงานด้านการเก็บกักและขนส่งก๊าซไฮโดรเจนต้องผ่านการอบรมและผ่านการทดสอบตามมาตรฐานการทำงานกับก๊าซไวไฟ 	<ul style="list-style-type: none"> - ระบบท่อจ่ายก๊าซไฮโดรเจน - พื้นที่เก็บสำรองและระบบท่อจ่ายก๊าซไฮโดรเจน - ระบบท่อจ่ายก๊าซไฮโดรเจน - พื้นที่เก็บสำรองและระบบท่อจ่ายก๊าซไฮโดรเจน - พื้นที่เก็บสำรองและระบบท่อจ่ายก๊าซไฮโดรเจน 	<ul style="list-style-type: none"> - ตลอดระยะเวลาดำเนินการ - ตลอดระยะเวลาดำเนินการ - ตลอดระยะเวลาดำเนินการ - ตลอดระยะเวลาดำเนินการ - ตลอดระยะเวลาดำเนินการ 	<ul style="list-style-type: none"> - บริษัท สยามมิชลิน จำกัด - บริษัท สยามมิชลิน จำกัด - บริษัท สยามมิชลิน จำกัด - บริษัท สยามมิชลิน จำกัด - บริษัท สยามมิชลิน จำกัด
9.3 แผนปฏิบัติการฉุกเฉิน	<ul style="list-style-type: none"> - จัดให้มีแผนปฏิบัติการฉุกเฉินในระดับต่างๆ ดังนี้ <ul style="list-style-type: none"> * แผนปฏิบัติการฉุกเฉินระดับที่ 1 (แสดงดังรูปที่ 2) * แผนปฏิบัติการฉุกเฉินระดับที่ 2 (แสดงดังรูปที่ 3) * แผนปฏิบัติการฉุกเฉินระดับที่ 3 (แสดงดังรูปที่ 4) - จัดให้มีการฝึกซ้อมแผนปฏิบัติการฉุกเฉินระดับที่ 1 อย่างน้อยปีละ 1 ครั้ง และให้ความร่วมมือในการซ้อมแผนปฏิบัติการฉุกเฉินระดับ 2-3 ร่วมกับเขตประกอบการฯ 	<ul style="list-style-type: none"> - ภายในพื้นที่โครงการ - ภายในพื้นที่โครงการและเขตประกอบการฯ 	<ul style="list-style-type: none"> - ตลอดระยะเวลาดำเนินการ - ตลอดระยะเวลาดำเนินการ 	<ul style="list-style-type: none"> - บริษัท สยามมิชลิน จำกัด - บริษัท สยามมิชลิน จำกัด

มกราคม 2559 หน้า 41/57

มาตรการป้องกันและแก้ไขผลกระทบสิ่งแวดล้อม ช่วงดำเนินการ โครงการโรงงานผลิตขวดพลาสติกเพื่อใช้สำหรับเสริมยางรถยนต์ (ส่วนขยายครั้งที่ 2) ของบริษัท สยามมิชลิน จำกัด (ต่อ)

ผลกระทบสิ่งแวดล้อม	มาตรการป้องกันและแก้ไขผลกระทบสิ่งแวดล้อม	สถานที่ดำเนินการ	ระยะเวลาดำเนินการ	ผู้รับผิดชอบ
9.4 ระบบป้องกันและระงับอัคคีภัย	<ul style="list-style-type: none"> - จัดให้มีอุปกรณ์ป้องกันอัคคีภัยภายในอาคารต่างๆ ให้เป็นไปตามมาตรฐานของ National Fire Protection Association (NFPA) ได้แก่ เครื่องดับเพลิงแบบมือถือชนิดชนิดเคมีและคาร์บอนไดออกไซด์ - จัดให้มีอุปกรณ์ป้องกันอัคคีภัยภายนอกอาคารต่างๆ ประกอบด้วยระบบท่อน้ำดับเพลิง หัวดับเพลิง (Hydrant) ชุดเครื่องสูบน้ำดับเพลิง และแหล่งน้ำสำหรับดับเพลิง - จัดให้มีแผนการตรวจสอบอุปกรณ์ป้องกันอัคคีภัยต่างๆ 	<ul style="list-style-type: none"> - ภายในอาคาร - ภายในพื้นที่โครงการ - ภายในพื้นที่โครงการ 	<ul style="list-style-type: none"> - ตลอดระยะเวลาดำเนินการ - ตลอดระยะเวลาดำเนินการ - ตลอดระยะเวลาดำเนินการ 	<ul style="list-style-type: none"> - บริษัท สยามมิชลิน จำกัด - บริษัท สยามมิชลิน จำกัด - บริษัท สยามมิชลิน จำกัด
10. สาธารณสุขและสุขภาพ	<ul style="list-style-type: none"> - ปฏิบัติตามมาตรการป้องกันและแก้ไขผลกระทบสิ่งแวดล้อมด้านคุณภาพอากาศ ระดับเสียง คุณภาพน้ำ การคมนาคมขนส่ง การจัดการของเสีย อาชีวอนามัยและความปลอดภัย อย่างเคร่งครัด - จัดให้มีการตรวจสอบสุขภาพของพนักงานก่อนรับเข้าทำงาน และตรวจสุขภาพพนักงานเป็นประจำทุกปี - ประสานงานกับโรงพยาบาลในพื้นที่ เช่น โรงพยาบาลบ้านค่าย โรงพยาบาลระยอง เป็นต้น เพื่อส่งต่อผู้ป่วยในกรณีฉุกเฉิน หรือเกิดอุบัติเหตุรุนแรง - รับผิดชอบค่าใช้จ่ายหรือความเสียหายที่เกิดขึ้นกับพนักงานหรือประชาชนที่ได้รับผลกระทบอันเนื่องมาจากกิจกรรมของโรงงาน กรณีส่งต่อผู้ป่วยฉุกเฉิน หรือเกิดอุบัติเหตุรุนแรง - สนับสนุนงบประมาณให้แก่ชุมชนในการดำเนินกิจกรรมส่งเสริมสุขภาพ 	<ul style="list-style-type: none"> - ภายในพื้นที่โครงการ - ภายในพื้นที่โครงการ - ภายในพื้นที่โครงการและโรงพยาบาลใกล้เคียง - ภายในพื้นที่โครงการและโรงพยาบาลใกล้เคียง - พื้นที่โครงการและชุมชนใกล้เคียงที่ตั้งโครงการ 	<ul style="list-style-type: none"> - ตลอดระยะเวลาดำเนินการ - ตลอดระยะเวลาดำเนินการ - ตลอดระยะเวลาดำเนินการ - ตลอดระยะเวลาดำเนินการ - ตลอดระยะเวลาดำเนินการ 	<ul style="list-style-type: none"> - บริษัท สยามมิชลิน จำกัด - บริษัท สยามมิชลิน จำกัด - บริษัท สยามมิชลิน จำกัด - บริษัท สยามมิชลิน จำกัด - บริษัท สยามมิชลิน จำกัด

มกราคม 2559 หน้า 42/57

มาตรการป้องกันและแก้ไขผลกระทบสิ่งแวดล้อม ช่วงดำเนินการ โครงการโรงงานผลิตขวดพลาสติกชีวภาพสำหรับเสริมยางรถยนต์ (ส่วนขยายครั้งที่ 2) ของบริษัท สยามมิชลิน จำกัด (ต่อ)

ผลกระทบสิ่งแวดล้อม:	มาตรการป้องกันและแก้ไขผลกระทบสิ่งแวดล้อม	สถานที่ดำเนินการ	ระยะเวลาดำเนินการ	ผู้รับผิดชอบ
	<ul style="list-style-type: none"> - สนับสนุนนโยบายภาครัฐ/หน่วยงานราชการส่วนท้องถิ่น ในด้านการเฝ้าระวังและดูแลสุขภาพของประชาชน อย่างต่อเนื่อง - ศึกษานำหลักการความรับผิดชอบต่อสังคมของธุรกิจหรือ Corporate Social Responsibility (CSR) มาประยุกต์ใช้ในการดำเนินโครงการ 	<ul style="list-style-type: none"> - พื้นที่โครงการและชุมชนใกล้เคียงที่ตั้งโครงการ - ภายในพื้นที่โครงการ 	<ul style="list-style-type: none"> - ตลอดระยะเวลาดำเนินการ - ตลอดระยะเวลาดำเนินการ 	<ul style="list-style-type: none"> - บริษัท สยามมิชลิน จำกัด - บริษัท สยามมิชลิน จำกัด
11. สุนทรียภาพ	<ul style="list-style-type: none"> - โครงการจัดเตรียมพื้นที่ขนาด 18.1 ไร่ หรือร้อยละ 10 ของพื้นที่โครงการ (ดังรูปที่ 5) สำหรับพื้นที่สีเขียวของการพัฒนาโครงการโดยพื้นที่ดังกล่าวห้ามนำไปใช้ประโยชน์ในลักษณะอื่นและบำรุงรักษาด้านไม้ในพื้นที่สีเขียวให้มีสภาพสมบูรณ์แข็งแรงตลอดระยะเวลาดำเนินการ - โครงการจะเลือกซื้อต้นกล้าที่มีขนาดสูงประมาณ 1.0 เมตร เป็นกล้าไม้สำหรับนำมาปลูกในพื้นที่โครงการ โดยการนำออกมาที่โล่งเพื่อให้ชินกับสภาพแดดจัด ทำให้กล้าไม้ทำงานการสร้างและเก็บสะสมอาหารมากขึ้นและการให้ต้นกล้าชินกับสภาพความแห้งแล้งด้วยการลดปริมาณน้ำที่ให้หลังจากนั้นทำการปลูกเป็นแถว - การดูแลรักษาต่างๆ ได้แก่ การรดน้ำเมื่อปลูกเสร็จให้รดน้ำให้ชุ่ม ถ้าเป็นไปได้ควรรดน้ำให้ชุ่มติดต่อกันทุกวันในเวลากลางวันอย่างน้อยวันละ 1 ครั้ง ตลอด 1 สัปดาห์แรก หลังจากนั้นอาจให้ลดลงเป็นวันเว้นวัน หรือ 2 วัน/ครั้ง จนสังเกตเห็นต้นไม้ตั้งตัวได้หลังจากนั้นให้ลดน้ำตามสภาพอากาศ 	<ul style="list-style-type: none"> - พื้นที่โครงการ - พื้นที่โครงการ - พื้นที่โครงการ 	<ul style="list-style-type: none"> - ตลอดระยะเวลาดำเนินการ - ตลอดระยะเวลาดำเนินการ - ตลอดระยะเวลาดำเนินการ 	<ul style="list-style-type: none"> - บริษัท สยามมิชลิน จำกัด - บริษัท สยามมิชลิน จำกัด - บริษัท สยามมิชลิน จำกัด

มกราคม 2559 หน้า 43/57

มาตรการป้องกันและแก้ไขผลกระทบสิ่งแวดล้อม ช่วงดำเนินการ โครงการโรงงานผลิตขวดพลาสติกชีวภาพสำหรับเสริมยางรถยนต์ (ส่วนขยายครั้งที่ 2) ของบริษัท สยามมิชลิน จำกัด (ต่อ)

ผลกระทบสิ่งแวดล้อม	มาตรการป้องกันและแก้ไขผลกระทบสิ่งแวดล้อม	สถานที่ดำเนินการ	ระยะเวลาดำเนินการ	ผู้รับผิดชอบ
	<ul style="list-style-type: none"> - โครงการได้มอบหมายให้ฝ่ายบุคคลเป็นหน่วยงานที่รับผิดชอบดูแลและบำรุงรักษาพื้นที่สีเขียวของโครงการโดยตรง โดยทำสัญญาว่าจ้างผู้รับเหมาให้ดูแลบำรุงรักษาด้านไม้ภายในบริเวณพื้นที่โครงการ โดยโครงการจะไม่มีการเพาะพันธุ์กล้าไม้ภายในพื้นที่ ซึ่งเมื่อมีการเสียหายหรือล้มตายของต้นไม้ในพื้นที่สีเขียวไม่ว่าด้วยสาเหตุใด แผนกบุคคลจะต้องเป็นคนส่งผู้รับเหมาเข้ามาเปลี่ยนต้นไม้ใหม่เพื่อนำมาปลูกทดแทนภายใน 30 วัน 	<ul style="list-style-type: none"> - พื้นที่โครงการ 	<ul style="list-style-type: none"> - ตลอดระยะเวลาดำเนินการ 	<ul style="list-style-type: none"> - บริษัท สยามมิชลิน จำกัด

มกราคม 2559 หน้า 44/57

ตารางที่ 3

มาตรการติดตามตรวจสอบผลกระทบสิ่งแวดล้อม ช่วงก่อสร้าง

โครงการโรงงานผลิตขวดพลาสติกใต้อิทธิพลสำหรับเสริมยางรถยนต์ (ส่วนขยายครั้งที่ 2) ของบริษัท สยามมิชลิน จำกัด

ดัชนีตรวจวัด	สถานที่ตรวจสอบ	ความถี่	ผู้รับผิดชอบ
1. คุณภาพอากาศในบรรยากาศ ตรวจวัดฝุ่นละออง (TSP-24hr) และความเร็วและทิศทางลม (เลือกตรวจวัดเป็นตัวแทน 1 จุด)	- ตรวจวัดจำนวน 4 จุด (ดังรูปที่ 6) • สำนักงานเขตประกอบการฯ (A1) • บ้านซากไม้รวก (A2) • วัดสวนหลวง (A3) • บ้านคลองน้ำเย็น (A4)	- ตรวจวัด 1 ครั้ง ครั้งละ 7 วันต่อเนื่องกัน ช่วงก่อสร้าง	- บริษัท สยามมิชลิน จำกัด
2. ระดับเสียง ระดับเสียงเฉลี่ย 24 ชั่วโมง (Leq-24 hr) ระดับเสียงพื้นฐาน (L_{90}) และระดับเสียงสูงสุด (L_{max})	- ตรวจวัดจำนวน 1 จุด (อ้างถึงรูปที่ 6) • วัดสวนหลวง (N1)	- ตรวจวัด 1 ครั้ง ครั้งละ 7 วันต่อเนื่องกัน ช่วงก่อสร้าง	- บริษัท สยามมิชลิน จำกัด
3. รวบรวมสถิติอุบัติเหตุและความเสียหายที่เกิดขึ้นกับโรงงานและการทำงาน	- ภายในพื้นที่โครงการ	- ตลอดระยะเวลาการก่อสร้าง	- บริษัท สยามมิชลิน จำกัด

มกราคม 2559 หน้า 45/57

ตารางที่ 4

มาตรการติดตามตรวจสอบผลกระทบสิ่งแวดล้อม ช่วงดำเนินการ

โครงการโรงงานผลิตขวดพลาสติกใต้อิทธิพลสำหรับเสริมยางรถยนต์ (ส่วนขยายครั้งที่ 2) ของบริษัท สยามมิชลิน จำกัด

ดัชนีตรวจวัด	สถานที่ตรวจสอบ	ความถี่	ผู้รับผิดชอบ
1. คุณภาพอากาศ 1.1 คุณภาพอากาศจากแหล่งกำเนิด ทำการตรวจวัด - ฝุ่นละออง (TSP)	- ปล่องระบบดักฝุ่นแบบถุงกรอง จำนวน 9 ปล่อง (ดังรูปที่ 7) * Dust collector No.1 (St3) * Dust collector No.2 (St8) * Dust collector No.3 (St9) * Dust collector No.4 (St10) * Dust collector No.5 (St11) * Dust collector No.6 (St12) * Dust collector No.7 (St13) * Dust collector No.8 (St14) * Dust collector No.9 (St15)	- ตรวจวัดทุก 6 เดือน	- บริษัท สยามมิชลิน จำกัด
- ฝุ่นละออง (TSP) และออกไซด์ของไนโตรเจน (NO_x)	- ปล่องหน่วยผลิตน้ำร้อน จำนวน 5 ปล่อง (อ้างถึงรูปที่ 7) * Hot Water Unit No.1-3 (St1) * Hot Water Unit No.4 (St2) * Hot Water Unit No.5 (St5) * Hot Water Unit No.6 (St6) * Hot Water Unit No.7 (St7)	- ตรวจวัดทุก 6 เดือน	- บริษัท สยามมิชลิน จำกัด

มกราคม 2559 หน้า 46/57

มาตรฐานการติดตามตรวจสอบผลกระทบสิ่งแวดล้อม ช่วงดำเนินการ โครงการโรงงานผลิตขวดพลาสติกชีวภาพสำหรับเสริมยางรถยนต์ (ส่วนขยายครั้งที่ 2) ของบริษัท สยามมิชลิน จำกัด (ต่อ)

ดัชนีตรวจวัด	สถานที่ตรวจสอบ	ความถี่	ผู้รับผิดชอบ
- ฟอสฟอริก (H_3PO_4) และซัลฟูริก (H_2SO_4) 1.2 คุณภาพอากาศในบรรยากาศ ตรวจวัดฝุ่นละอองออกไซด์ของไนโตรเจน ฟอสฟอริก และซัลฟูริก พร้อมความเร็วและทิศทางลม	- ปล่องระบบ Polypropylene Filter จำนวน 5 ปล่อง (อ้างถึงรูปที่ 7) * Polypropylene filter No.1 (St4) * Polypropylene filter No.2 (St16) * Polypropylene filter No.3 (St17) * Polypropylene filter No.4 (St18) * Polypropylene filter No.5 (St19) - จำนวน 4 สถานี (อ้างถึงรูปที่ 6) * สำนักงานเขตประกอบการฯ (A1) * บ้านซากไม้รวก (A2) * วัดสวนหลวง (A3) * บ้านคลองน้ำเย็น (A4)	- ตรวจวัดทุก 6 เดือน - ตรวจวัดทุก 6 เดือน ครั้งละ 7 วัน ต่อเนื่องกัน (ครอบคลุมทั้งฤดูฝนและฤดูแล้ง)	- บริษัท สยามมิชลิน จำกัด - บริษัท สยามมิชลิน จำกัด
2. ระดับเสียง ระดับเสียงเฉลี่ย 24 ชั่วโมง ($L_{eq-24 hr}$) ระดับเสียงพื้นฐาน (L_{90}) และระดับเสียงสูงสุด (L_{max})	- ตรวจวัด จำนวน 1 สถานี (อ้างถึงรูปที่ 7) * ริมรั้วโครงการด้านทิศเหนือ (N2)	- ตรวจวัดทุก 6 เดือน ครั้งละ 7 วัน ต่อเนื่องกัน (ครอบคลุมวันทำการและวันหยุดราชการ)	- บริษัท สยามมิชลิน จำกัด
3. คุณภาพน้ำทิ้ง ตรวจวัดคุณภาพน้ำทิ้งก่อนระบายสู่ระบบรวบรวมน้ำเสียของเขตประกอบการฯ โดยมีดัชนีตรวจวัด ได้แก่ pH, temperature, TDS, Conductivity, BOD, COD, SS, Grease&Oil, Copper, Fe และ Zinc	- ตรวจวัดที่บ่อกักน้ำทิ้งสุดท้ายก่อนระบายลงสู่ระบบรวบรวมน้ำเสียของเขตประกอบการฯ จำนวน 2 จุด (อ้างถึงรูปที่ 7) * บ่อกักน้ำทิ้งบ่อที่ 1 ขนาด 5,000 (W1) * บ่อกักน้ำทิ้งบ่อที่ 3 ขนาด 1,200 (W2)	- ตรวจวัดเดือนละ 1 ครั้ง	- บริษัท สยามมิชลิน จำกัด

มกราคม 2559 หน้า 47/57

มาตรฐานการติดตามตรวจสอบผลกระทบสิ่งแวดล้อม ช่วงดำเนินการ โครงการโรงงานผลิตขวดพลาสติกชีวภาพสำหรับเสริมยางรถยนต์ (ส่วนขยายครั้งที่ 2) ของบริษัท สยามมิชลิน จำกัด (ต่อ)

ดัชนีตรวจวัด	สถานที่ตรวจสอบ	ความถี่	ผู้รับผิดชอบ
4. คุณภาพดิน ตรวจวัดคุณภาพดินบริเวณที่น้ำที่ผ่านกระบวนการบำบัดมาใช้รดน้ำต้นไม้ โดยทำการเก็บตัวอย่างดินที่ระดับความลึก 30 เซนติเมตร และดินบน (Top Soil) เพื่อทำการแยกวิเคราะห์ Copper, Fe และ Zinc	- บริเวณพื้นที่ที่มีการน้ำไปใช้ประโยชน์ จำนวน 4 จุด (อ้างถึงรูปที่ 7) โดยแต่ละจุดทำการเก็บตัวอย่างดินที่ระดับความลึก 30 เซนติเมตร และดินบน (Top Soil) เพื่อทำการแยกวิเคราะห์	- ตรวจวัดทุก 6 เดือน	- บริษัท สยามมิชลิน จำกัด
5. การจัดการของเสีย สรุปปริมาณของเสียแต่ละชนิดที่เกิดขึ้นจากการดำเนินการของโครงการและสัดส่วนปริมาณของเสียที่นำไป Recycle หรือส่งกำจัด	- ภายในพื้นที่โครงการ	- ปีละ 1 ครั้ง	- บริษัท สยามมิชลิน จำกัด
6. อาชีวอนามัยและความปลอดภัย 6.1 ความร้อนในสถานที่ทำงาน (heat stress index ในรูป WBGT)	- ตรวจวัด จำนวน 10 จุด (อ้างถึงรูปที่ 7) * บริเวณพื้นที่หน่วยผลิตน้ำร้อน (H1, H7) * บริเวณพื้นที่หน่วยเคลื่อนบอแร็กซ์ (H2, H8) * บริเวณพื้นที่หน่วยซูปสวด (H3, H9) * บริเวณพื้นที่หน่วยดึงสวดแบบเปียก (H4-H6 และ H10)	- ตรวจวัดทุก 3 เดือน	- บริษัท สยามมิชลิน จำกัด
6.2 คุณภาพอากาศในสถานประกอบการ - H_2SO_4 และ H_3PO_4 fume	- ตรวจวัด จำนวน 4 จุด (อ้างถึงรูปที่ 7) * บริเวณพื้นที่ซูปสวด (F1 และ F3) * บริเวณพื้นที่เก็บกรด (F2 และ F4)	- ตรวจวัดทุก 3 เดือน	- บริษัท สยามมิชลิน จำกัด

มกราคม 2559 หน้า 48/57

มาตรการติดตามตรวจสอบผลกระทบสิ่งแวดล้อม ช่วงดำเนินการ โครงการโรงงานผลิตขวดพลาสติกถักถักยวสำหรับเสริมยางรถยนต์ (ส่วนขยายครั้งที่ 2) ของบริษัท สยามมิชลิน จำกัด (ต่อ)

ดัชนีตรวจวัด	สถานที่ตรวจสอบ	ความถี่	ผู้รับผิดชอบ
Total Dust และ Repairable Dust	- ตรวจวัด จำนวน 4 จุด (อ้างอิงรูปที่ 7) * บริเวณพื้นที่กำจัดสเกล (D1 และ D3) * บริเวณพื้นที่ตั้งยัดขวดแบบแห้ง (D2 และ D4)	- ตรวจวัดทุก 3 เดือน	- บริษัท สยามมิชลิน จำกัด
6.3 ระดับเสียงในสถานที่ทำงาน (Leg-8 ชั่วโมง)	- ตรวจวัด จำนวน 4 จุด (อ้างอิงรูปที่ 7) * บริเวณเครื่องตั้งขวดแบบแห้ง (N3 และ N5) * บริเวณเครื่องตั้งขวดแบบเปียก (N4 และ N6)	- ตรวจวัดทุก 3 เดือน	- บริษัท สยามมิชลิน จำกัด
6.4 ตรวจสอบสุขภาพพนักงานโดยแพทย์อาชีวเวชศาสตร์	- พนักงานทุกคน	- ก่อนเข้าทำงาน 1 ครั้ง จากนั้นตรวจปีละ 1 ครั้ง	- บริษัท สยามมิชลิน จำกัด
- ตรวจสอบสภาพการมองเห็นและการได้ยิน	- พนักงานทุกคน		
- เอ็กซเรย์ปอด	- พนักงานทุกคน		
- สมรรถภาพการทำงานของปอด คับ และไต	- พนักงานที่ทำงานในส่วนการผลิต		
- ความสมบูรณ์ของเม็ดเลือด	- พนักงานที่ทำงานในส่วนกระบวนการชุบผิวขวดด้วยทองเหลือง		
6.5 รวบรวมสถิติอุบัติเหตุและความเสียหายที่เกิดขึ้นกับโรงงานและการทำงาน	- ภายในพื้นที่โครงการ	- ปีละ 1 ครั้ง	- บริษัท สยามมิชลิน จำกัด
6.6 รวบรวมสถิติการเจ็บป่วย และการตรวจสุขภาพประจำปี	- ภายในพื้นที่โครงการ	- ปีละ 1 ครั้ง	- บริษัท สยามมิชลิน จำกัด
6.7 ฝึกซ้อมตามผังปฏิบัติการรับเหตุฉุกเฉินในพื้นที่โครงการ	- ภายในพื้นที่โครงการ	- ปีละ 1 ครั้ง	- บริษัท สยามมิชลิน จำกัด

หน้า 2559 หน้า 49/57

มาตรการติดตามตรวจสอบผลกระทบสิ่งแวดล้อม ช่วงดำเนินการ โครงการโรงงานผลิตขวดพลาสติกถักถักยวสำหรับเสริมยางรถยนต์ (ส่วนขยายครั้งที่ 2) ของบริษัท สยามมิชลิน จำกัด (ต่อ)

ดัชนีตรวจวัด	สถานที่ตรวจสอบ	ความถี่	ผู้รับผิดชอบ
6.8 ประเมินประสิทธิภาพการดำเนินงานด้านอาชีวอนามัยและความปลอดภัย	- ภายในพื้นที่โครงการ	- ปีละ 1 ครั้ง	- บริษัท สยามมิชลิน จำกัด
7. สังคม-เศรษฐกิจ			
7.1 จัดให้มีการสำรวจสภาพเศรษฐกิจ สังคมและความคิดเห็นของครัวเรือนประชาชน ตลอดจนการเปลี่ยนแปลงในชุมชนโดยรอบและชุมชนที่เก็บตัวอย่างดัชนีทางสิ่งแวดล้อมต่างๆ พร้อมทั้งความคิดเห็นของผู้นำชุมชน ผู้นำท้องถิ่น ตลอดจนตัวแทนหน่วยงานที่เกี่ยวข้องและสถานประกอบการในระยะใกล้กับโครงการ	- ชุมชนโดยรอบพื้นที่โครงการภายในรัศมี 5 กิโลเมตร และชุมชนในพื้นที่ที่ทำการตรวจวัดคุณภาพสิ่งแวดล้อม ทั้งนี้ การสุ่มตัวอย่างให้เป็นไปตามหลักวิชาการและสถิติ พร้อมทั้งแสดงแผนการกระจายตัวในการเก็บข้อมูล	- ปีละ 1 ครั้ง	- บริษัท สยามมิชลิน จำกัด
7.2 รวบรวมข้อร้องเรียน วิธีการแก้ไขปัญหา พร้อมการติดตามผลการแก้ไขปัญหาข้อร้องเรียนจากชุมชนและภายในโครงการ รวมทั้งแนวทางการป้องกันกรณีเกิดซ้ำ	- ชุมชนในพื้นที่ศึกษา 5 กิโลเมตร	- ปีละ 1 ครั้ง	- บริษัท สยามมิชลิน จำกัด

หน้า 2559 หน้า 50/57

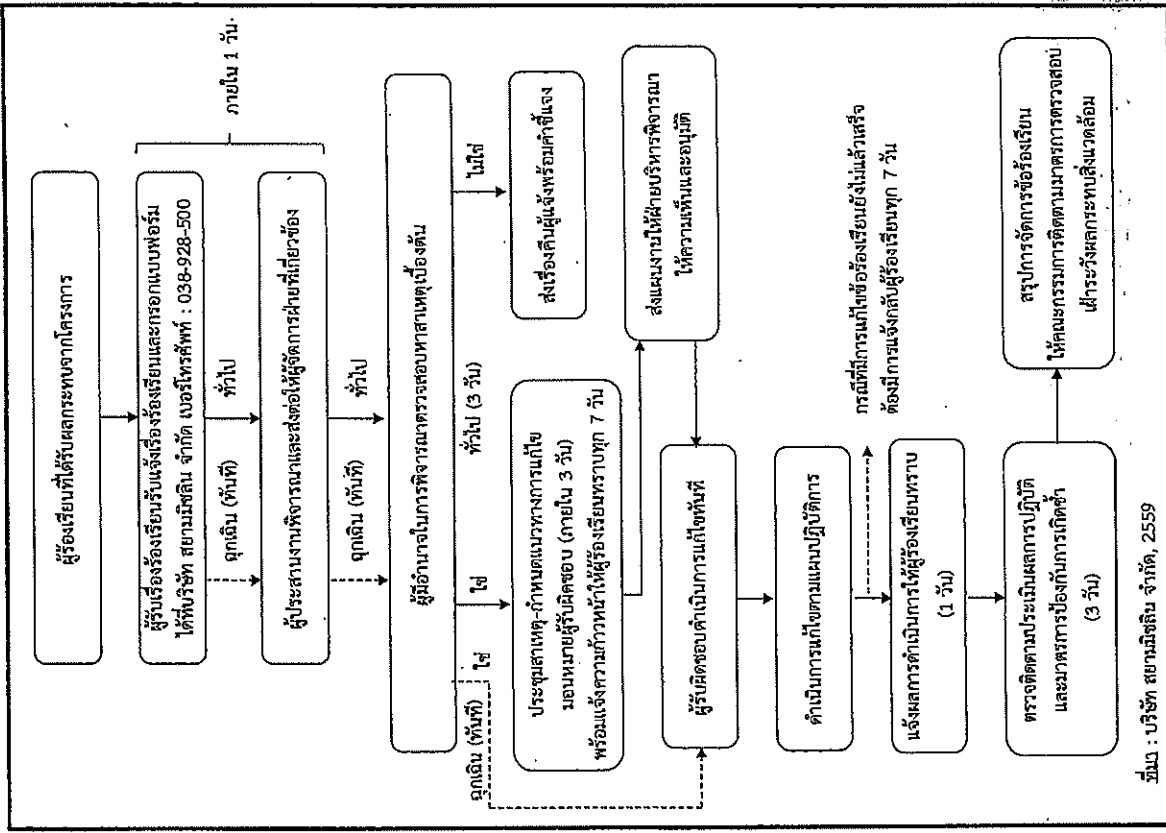
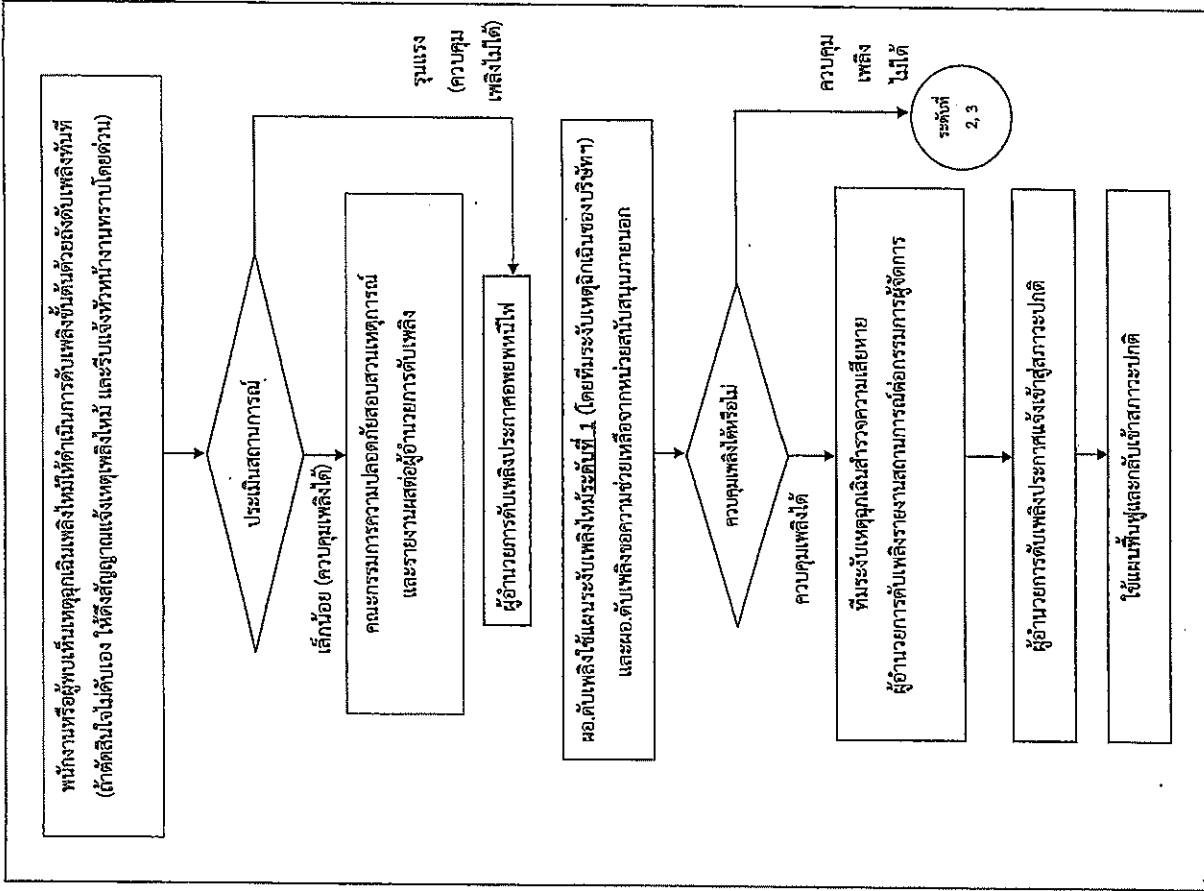

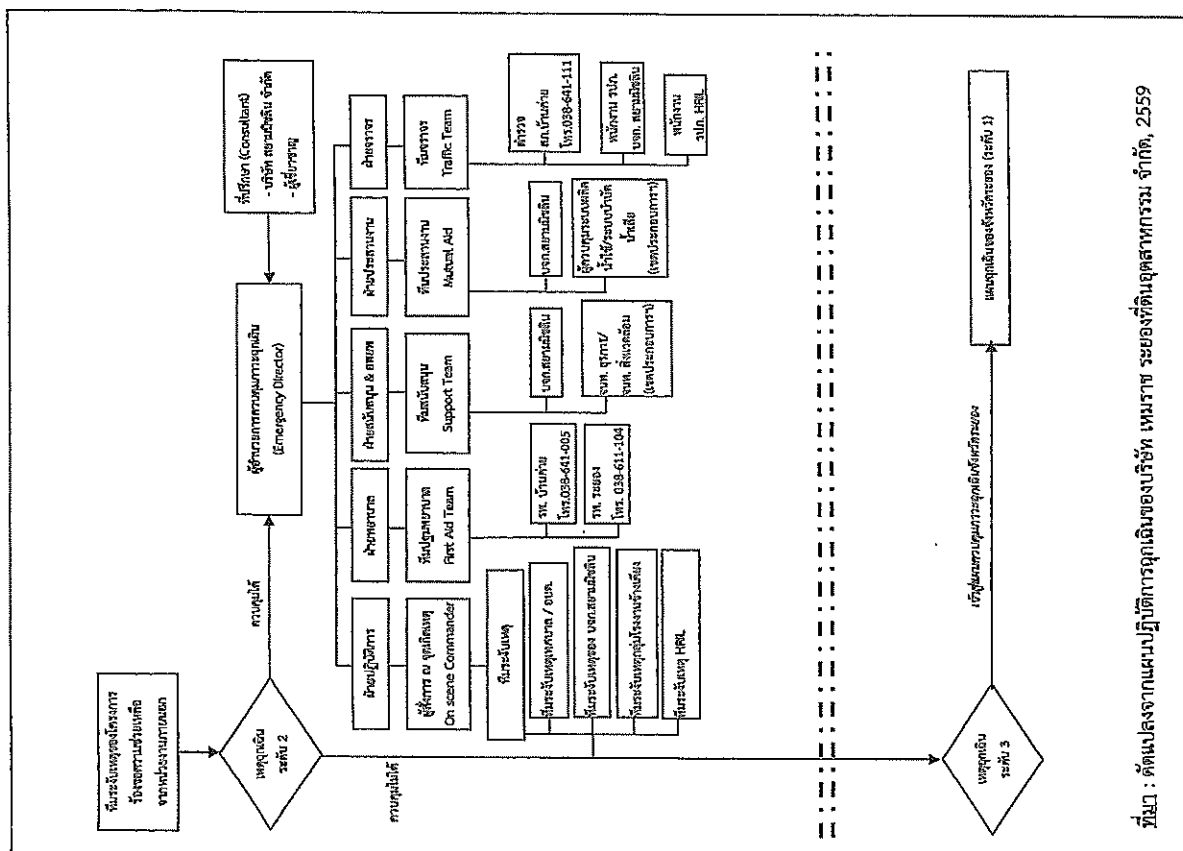

ที่มา : ดัดแปลงจากแผนปฏิบัติการฉุกเฉินของบริษัท เหมราช ระบุว่า 2559

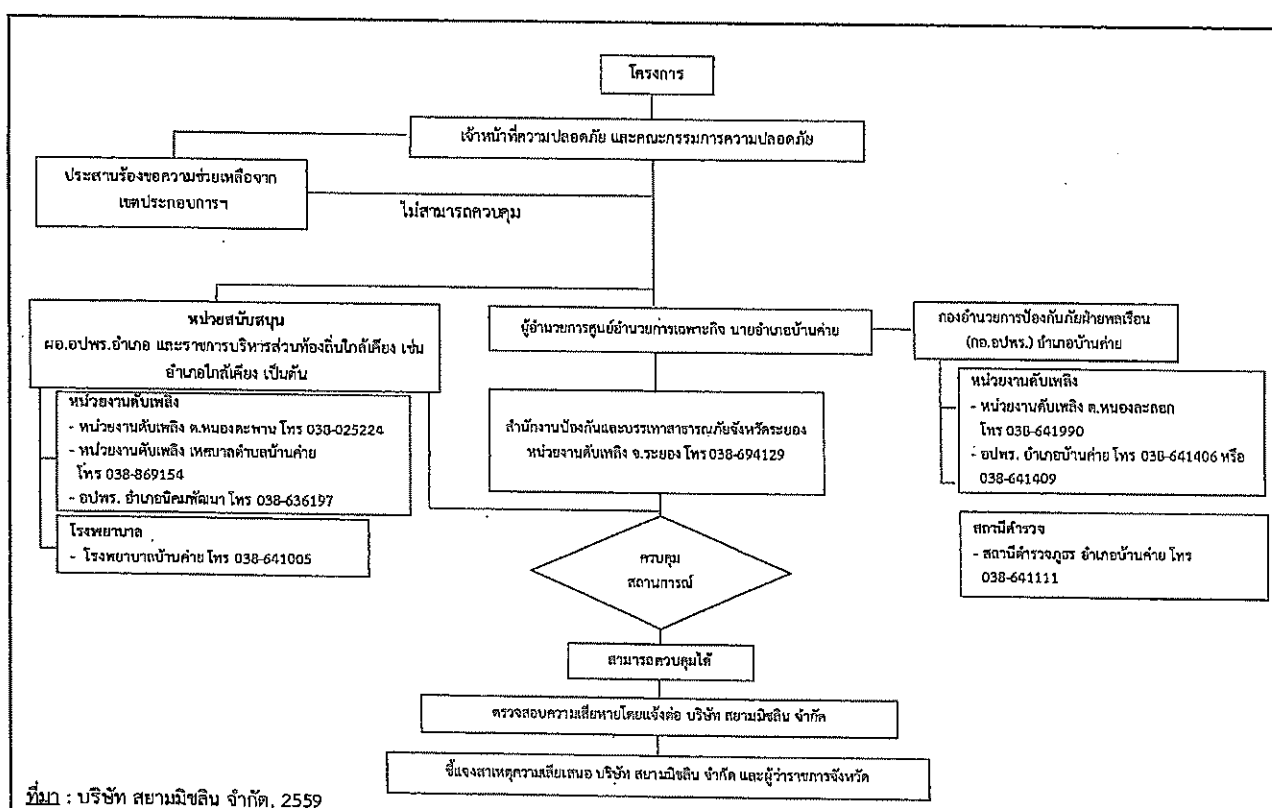

ที่มา : บริษัท สยามมิชลิน จำกัด, 2559

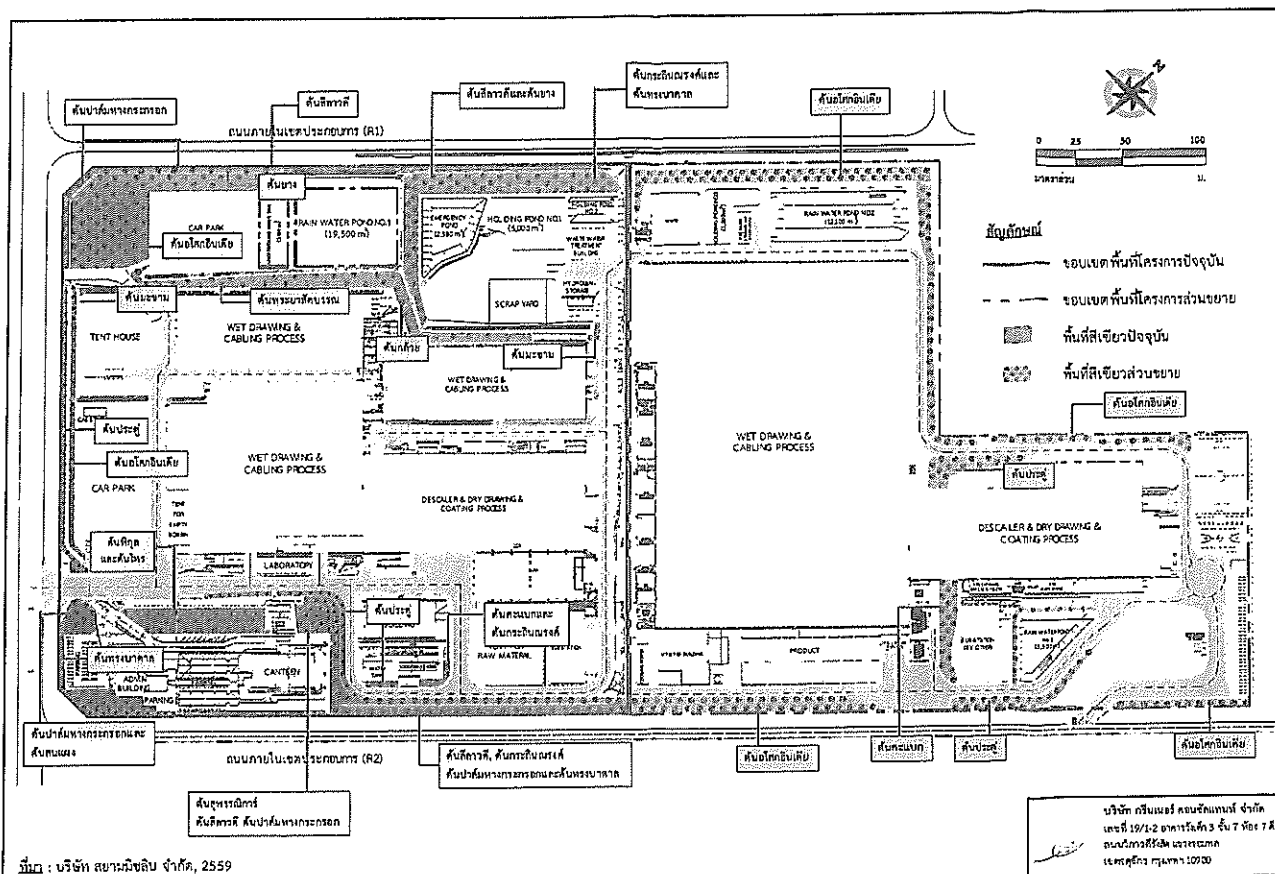

ที่มา : บริษัท สยามมิชลิน จำกัด, 2559

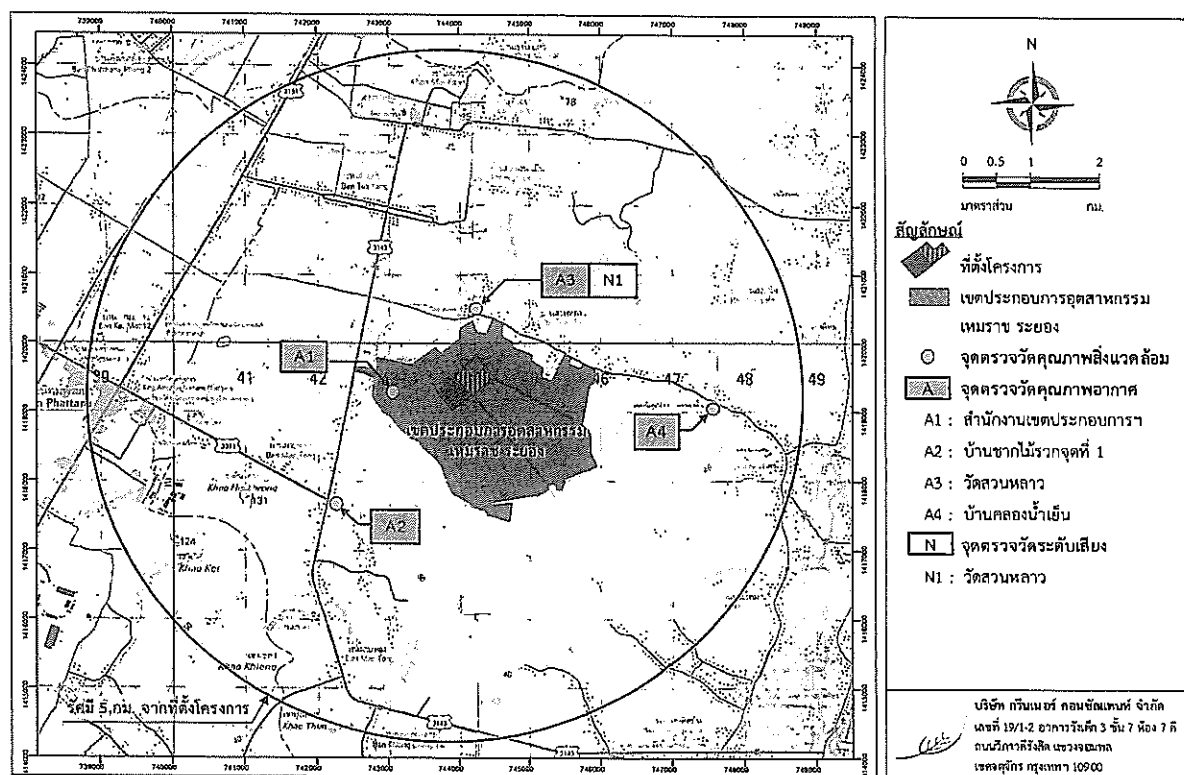

รูปที่ 6 : จุดตรวจวัดคุณภาพอากาศในบรรยากาศ และระดับเสียง

